南京新報

第八一六號

今日本報一張半售洋五分

內政部登記證警字第六號

經中華郵政登記認爲第二類新聞紙類

定報價目（郵費在內）

區域＼期訂	一個月	半年	全年
本埠	一元五角	七元五角	十五元
外埠及日本	一元六角五分	八元四角	十六元八角
香港澳門	二元一角	十一元一角	二十二元二角
南洋及歐美	四元五角	二十二元五角	五十一元

附註：（一）特寄郵費（每日一份）掛號八分快郵一角二分航快一元另二分按郵加（二）預定報資先惠報費（三）價照九五折計算

廣告刊費 [illegible]

經濟欄 [illegible]

社址：復興路一三五號

電話：編輯部二一七四八　營業部二一八六九

大西洋美海軍出動
企圖牽制德法連繫
赫爾不肯明言政府態度

（中央社華盛頓二日電）美海軍自編成大西洋艦隊以來、似着進行東方防衛工作、據最近之情報稱、此等艦隊在加勒比海東方海面、繼續祕密活動、頗引起此間各方面重大關心、其情況如下、

一、在美國佛羅里達省南端、某威斯特中立海面之全體哨戒艦隊、已在海上出動、

二、空軍將士一千一百名、三十一日乘輸送船「貝佩爾特里科」抵沙昂、

三、目擊美軍艦若干艘、於一日由沙昂洋面向大西洋東方航行、

但另一方面觀測、美海軍對該方面之法屬領土、特別採取警戒措置、頗與以上之情報有關、其觀測如次、

一、目下美艦隊已集中法屬馬丁尼克島、及圭亞那等地附近、如法國維希政府漸實際與德義具體協力、而考慮將此等屬領之主權讓渡與德時、則隨時可以佔領之、

二、又主力艦隊最近將担任有關於租借英國軍事基地之重要任務、

（中央社華盛頓三日電）此間一般人士對美大西洋艦隊已出動至法屬阿爾那尼克諸島方面之消息、頗爲關心、以爲此種行動、或係美政府將進行接收該島之準備、惟美國務卿赫爾、二日招待報界時宣稱、「德法關係殊缺明確、故美國尚未至表明態度之時期、此番美國海軍之動向、除係平時訓練與哨戒態度以外、並無任何特殊之含意、第三國外交界、以爲赫爾所以力避言明對法關係、尤其西半球法屬領問題者、乃爲在選舉戰及歐洲情勢之微妙中、延期闡明政府之態度、牽制維希政府強化與德國之連繫、

赫爾向全美廣播演說
呼籲三選羅斯福
美總統競選中之一幕

【中央社紐約二日電】美國務卿赫爾、一日晚在華盛頓發表廣播演說、支持羅斯福總統之選舉、希望美國國民三選羅斯福、並稱、「現美國已遭遇從未曾有之國際危機、總統爲美國最必要之人物」、赫爾國務卿力言之點爲、㊀羅斯福總統經驗宏豐、威爾基毫無經驗、兩者相較、其對美國之得失、自可明瞭、㊁威爾基當選時、在其就任總統前之兩個月、恐爲美國最危險之時期、㊂現政府並無與外國締結任何祕密協定之事實、㊃有非難現政府之外交政策、使美國外交陷於孤立、但美國與獨裁國以外之國家關係、並未有所疏隔、㊄非難羅斯福總統、引導美國至戰爭之途者、全均失當、（最後一點爲赫爾國務卿最力言者、由此可知羅斯福總統之大衆擁護戰術、業已失敗、威爾基所取之迴避戰之立場、已爲大衆所承認、

義機目標
薩羅尼加

【中央社伊斯丹埠爾三日電】據海通訊、此間接得報告稱、希臘之薩羅尼加港、已成爲義空軍轟炸目標、（照片係薩羅尼加港之鳥瞰）

【中央社雅典二日電】希臘治安部發表、一日義機轟炸薩洛尼加、及希臘戰略都市、十二處被炸、負傷者九十名、負傷達二百餘人、

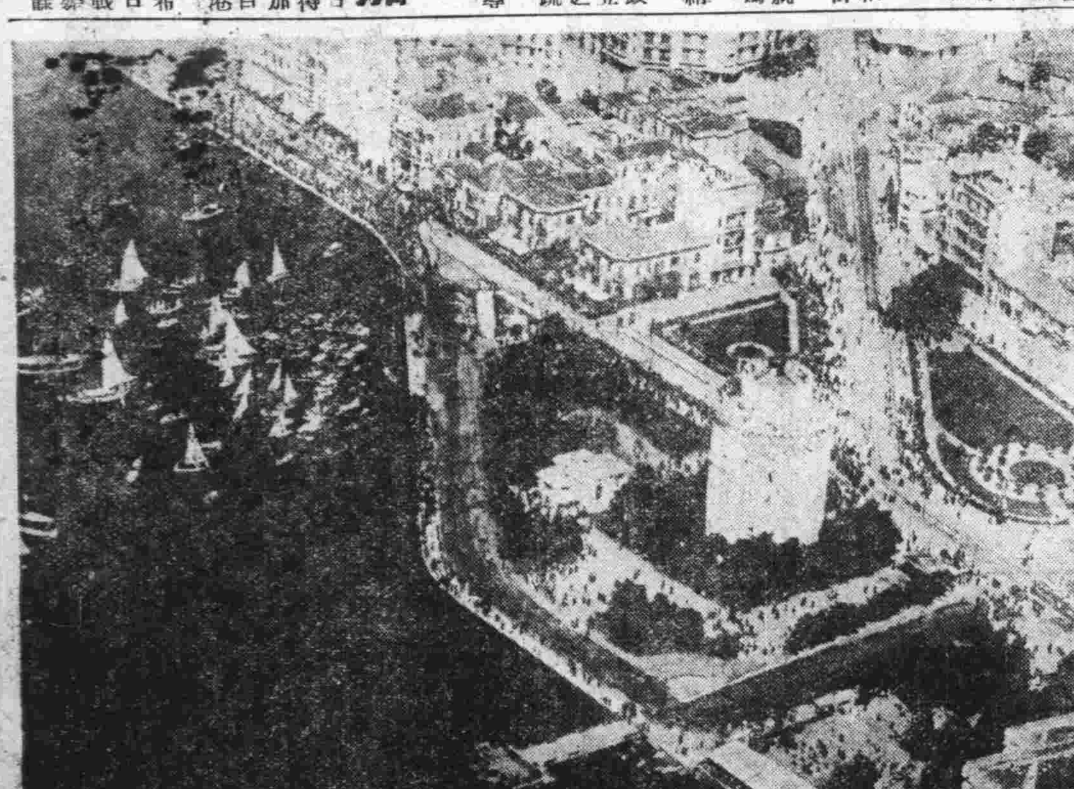

美決定繼續防衛菲律濱

【中央社馬尼剌三日電】據海通訊、據美政府駐菲律濱代表官賽銳、前日向報界宣稱、美決防禦保衛太平洋屬地菲律濱、遠東之緊張局勢、並未改變、保衛該島之準備、自當繼續維持、賽氏稱、美政府仍勸遠東美僑撤退、

美總統競選中 雙方互攻甚烈

【中央社紐約三日電】合衆社訊、總統選舉之競爭、經昨夜羅斯福總統及共和黨候選人威爾基氏分別演說後、已臻白熱化及嚴重之頂點、兩方演詞中頗以虛僞及獨裁野心及引起仇恨爲攻擊之點、雙方各計對方有獨裁及領土野心、在美國歷史上如此兇烈之大選競爭、殊爲罕見、據反對派稱、軸心國正運用壓力、以使其對方獲勝云、兩競選人、明日尚當作一最後演說、即所謂對選民團之傳統省最後徵體是也、除選舉總統外、星期二日尚須選出上議員三十六人、各省省長三十五人、下議員五三二人云、今年之選舉已將黨界破壞無遺、威爾基原爲民主黨、有名之共和黨之候選人、羅斯福現爲民主黨、華萊士爲其副總統候選人、政局專家預料所得選票、兩方或可相去不遠、關鍵在東部諸省、而能在紐約、紐吉西、本薛威尼亞、印第安拿、伊倫諾諸省、及鄰近東部諸省、獲勝之人、即可得全勝云、

照片說明

希臘機械化部隊

澳洲往何處去？

【中央社譯稿】英國刻正集中全力、沉着應付德義兩國、共謀自固之命運、然其自治領之背景如何、與之亦有莫大之關係、蓋英國所需物資之仰給於自治領者頗多、下文所述之澳洲、其出產之羊毛爲世界冠、且金銀煤礦等亦極豐富、其背景與英國有莫大關係、茲略述澳洲之近情於后、

現在之政情

今次大戰中、德義兩國的勝利已成爲不可動搖之事實、英國在此存亡關頭、以其自治領之背景如何、以及美國之動向、均足以斷定盎格羅撒克遜民族的命運、與加拿大同爲英帝國自治領中最強大而無異一獨立國之澳洲、當大戰爆發時、即對德宣戰、其形勢雖見惡劣、然仍遣派兵力至英本國、同時作一切經濟上的援助、明白表示矢忠本國、此自經濟上及地理上觀之、澳洲之對英依存性、較之加拿大之對美依存性更見濃厚、澳洲的一切政情、本來由澳洲黨（黨首相萊翁斯）、勞働黨（黨首甘金）、地方黨（黨首沙培）互相爭雄、成爲鼎足而立之形勢、其後歐洲風雲漸緊、舉國一致希望組織內閣、經具有老成練達之資格、在澳洲政治舞台上稱霸多年的萊翁斯首相於去年四月突然逝世、因之政情大見轉變、統一澳洲黨的後繼黨魁梅基斯、早已在企圖着手組織聯合內閣、然因三政黨內部向來意見不同、缺乏團結精神、此舉國一致之聯合組閣問題、致告失敗、梅基斯遂單獨組閣、而澳洲政界中的癥結則仍不能除去、直至去年九月、因英德之開戰、澳洲已至不得不與英本國共同對德宣戰的地步、是以梅基斯遂於九月組織戰時內閣、至十一月再度改組戰時內閣、邀各政黨領袖入閣、斯時並設立澳洲經濟會議、以調查戰時財政、又設國庫財政委員會、以監督財政、並至十一月一日、更發表新戰時國防預算（海陸軍總計五億六〇〇、〇〇〇磅）、致力於強化國防、澳洲在軍事上之對英援助、以派遣空軍將校爲嚆矢、並計劃大規模遣兵、去年十一月廿九日澳首相在議會席上、發表在翌春將派遣第六軍團、並依照擴充渥太華空軍計劃、着手訓練二萬六千名飛行員、此項計劃目下正在逐漸實行、澳洲之施政組織、採聯邦制度、劃分六洲、各洲設有議會、然如外交、財政、軍備以及其他主要項目、則悉屬聯邦政府之權限、各洲政府僅担任地方行政而已、現在總督爲古里、於一九三六年就任、擁有無上權限、並兼任海陸空三軍總司令、至於聯邦會議、乃由上下兩院組成、上院由各洲各選六人共卅六人、下院則根據比例代表制由各洲選出議員七十二人、英國現已決定自十一月起、任命英皇弟肯德公爵爲新總督、由此一端、即可見英國處心積慮、在加強其與澳洲在政治上之聯繫性、

軍備之概況

大戰前的澳洲軍備、陸軍有常備兵二萬三千名、國民軍三萬四千六百名、依洲別而分割六軍區、更以地域關係而配置步兵五師團、此外尚有沿岸警備用之砲台十九、工兵十隊、澳洲海軍之創設、在一九一一年、其軍艦及士官常與英本國交換、至一九三八年、澳洲艦隊計有巡洋艦五、航空母艦一、嚮導艦二、驅逐艦四、測量艦一、供應艦及貯油艦各一、旗艦係一萬噸級巡洋艦剛比拉號（已在大戰中爲德潛艇所擊沉）、海軍員額計四千五百七十九名、其中包括士官四百六十六名、至於澳洲的空軍、力極菲弱、飛機照吾人推測、數約二百架、一部購自美國、一部係英國之舊貨、且其程度均祇够上第二級、空軍的組織、設有空軍本部、飛行訓練學校、及飛機廠二所（祇能修繕工作）、陸上機七中隊、水上機一中隊、兵員計將校二百五十六名、下士二千二百二十二名、此外尚有市軍軍將校八十五名、下士三百十四名、（未完）

南歐及東菲戰訊
義空軍大隊出動活躍
英義海軍地中海交綏

【中央社羅馬二日電】義大利軍司令部官稱、㊀希臘戰綫之我軍、依然依卡刺馬斯溪谷向雅尼那班都斯山岳地帶進擊中、㊁一日我空軍轟炸薩拉密斯島兵工廠、及停泊於該地之船舶、同時又集中轟炸科孚島之軍事設施、當有多處中彈起火、中部地方又轟炸哥林索斯運河及哥比索斯與雅典間之鐵路綫數處、㊂東非戰綫方面、我軍在埃及蘇丹之加塞拉地方已佔領山岳地帶、可窺望蘇丹平原、㊃愛琴海方面、我空軍編隊、空襲克里特島登陸之敵軍、並以機槍掃射、予以重大損害、船塢及港灣設施、

【中央社羅馬三日電】據海通訊、據義大利半官方通訊社宣稱、義機炸轟炸英馬爾泰空軍根據地、及米克巴航空站、受損頗重、空戰時義機擊落英機一架、

【中央社羅馬三日電】據海通訊、據此間半官方面人士宣稱、昨日接得米卡巴報告稱、馬爾泰島英海軍根據地、於昨日下午被義空軍猛烈襲擊、義機參戰者共一百架、分別向敵海軍陣地、投下巨型炸彈多枚、

【中央社羅馬三日電】據海通訊、倫敦廣播電台昨晚宣稱、英義海軍在地中海交綏、此間官方對此事未加證實、但亦未否認、即義海軍部亦保守緘默、英軍是否已在希領土登陸、不得而知、義軍報載稱、義艦隊並未阻止敵軍在地中海登陸、但如爲英軍在克利特島登陸、義軍報之必證明、或希軍已在該處上岸、

【中央社柏林三日電】據海通訊、據德半官方通訊社「柏孚」宣稱、英海軍部所稱英海軍已在比斯開灣敷佈水雷之消息、完全無稽、德方承認此事爲不可能、因需大量水雷始能奏效、英國現正缺乏製造軍火原料、加之德海軍掃雷艇之不斷活動、此事爲絕對不可能、

阿爾巴尼亞是否有叛變

【中央社羅馬三日電】據海通訊、據義官方昨日宣稱、外傳阿爾巴尼亞發生叛變之說、毫無事實根據、阿國正竭力爲義大利後盾、因義國之目的爲解放阿人、使得自由、

希軍據山抵抗

【中央社馬德里三日電】此間希臘公使、告路透訪員、據其所接情報、阿爾巴尼亞境內之反義叛變、延已廣、鐵路綫多被折毀、如英海軍能切斷義國與阿爾巴尼亞之交通、則希臘獨能擊退義軍、且能佔領阿爾巴尼亞、

義軍進攻受挫折

【中央社雅典二日電】據合衆社訊、確息、揮手榴彈及刺刀之希軍、昨夜在庇桑德里山嶺擊敗義軍、義軍向佛羅林拿之進攻、已受嚴重挫折、庇桑德里山、係俯臨萬第薩至佛羅林拿公路之要衝、希臘山戰隊、取攻勢後、將該山頭佔領、

希南火車祇運郵件

【中央社南國京城三日電】據海通訊、由希臘至南斯拉夫之火車、昨日抵達南國邊境、紀基非尼車站、該車僅載運輸郵件汽車一輛、及馬車二輛、並無乘客、該車係由希臘運輸郵件及包裹至南、然後由南載運郵件至希、據云該車每日駛行一次、專爲運郵件之用、除外交人員及外僑外、概不允許乘坐、

滬法使館檔案 定期運北京
戈思默下月返滬

【中央社上海三日電】本市法大使館、爲謀館務上之便利、現已準備遷返北京、三日據該館消息、所有存滬之檔案文件、業經整理完竣、定於本月六日、由英商太古公司盛京輪啓運、又大使戈思默、刻因料理滬方館務、約於下月中旬、即可返滬云、

威爾基較有希望

【中央社紐約三日電】據海通訊、此間「紐約時報」載稱、美記者全體發表意見稱、美總統競選、未知鹿死誰手、但據過去數日情況觀察、威爾基較有希望、但究竟如何、則尚難斷、

晉省日軍擊滅共匪

【中央社太原電】據同盟訊、日軍上月二十八日晨、開始進攻盤據太原北方百公里之連枝山脈、米峪鎮附近一帶之共匪三千、南進之日軍部隊、三十一日抵達分口鎮、（米峪鎮東南二十三公里）刻正在猛進中、另一隊日軍三十一日進抵分口鎮西北八公里某地、米峪鎮附近之共匪兵器庫、已被粉粹、共匪遺屍達一百六十五具、

義方否認和平流言
決貫澈戰爭目的
英軍援希土將繼起

【中央社羅馬二日電】目下一部份人士、對於義希戰爭此後之趨勢、因未觀透現實戰果、揣測義希兩國之直接交涉、或將因此成立和平、然二日義大利官方表明其強硬態度如左、外傳義希戰爭、因直接交涉而有解決之可能性、但義大利毫無開始交涉和平之意、此後決意進行戰爭、至貫澈目的爲止、

【中央社伊斯丹埠爾三日電】據海通訊、昨日此間獲得雅典報告稱、希總理墨特愛克斯已向英政府乞援、

【中央社瑞典京城三日電】據海通訊、昨晚英海相亞歷山大廣播稱、英國決援助希臘使之不致失望、英艦已開始出動、英機轟炸那不勒斯軍事目標、英艦隨戰隊並在希臘登陸、登陸地點及人數、密不宣佈、恐英軍已在克利特島登陸、

【中央社雅典三日電】據海通訊、英軍事代表團、昨晚乘滑翔機抵此、彼等係由英近東軍隊派遣、即在希軍司令部服務、此事已經此間當局證實、

【中央社雅典三日電】據路透社訊、中東英軍司令部之特派接洽員、已於星期五夜抵此、據官場消息、英接洽員到後、即在希軍司令部開始工作、希人聞之咸大滿意、

【中央社羅馬三日電】據海通訊、據「消息報」今日由希南邊境接得消息稱、有少數英空軍在雅尼拉援助希軍作戰、希軍已動員百分之八十、軍備甚良、且作戰英勇、坦克車與高射砲齊備、深入希境、希軍已將阿籍希公民、調至後方、該報繼稱、英向希臘保證十月二十五日至十月二十八日之間、土決援助希臘、

日軍自動撤退
渝方竟邀爲己功
虛僞宣傳圖獲美援

【中央社】據同盟訊、最近渝方報紙、連日大事刊載克復南寧、宜昌、紹興之消息、然此皆爲渝方之虛僞宣傳、蓋渝方祕密實行第三期整備訓練軍隊、以謀挽回第三期抗戰之全面頹勢、但草草了事之訓練及不健全之裝備、實與事無補、頃又牽強附會、日軍在戰略上自動撤退、則作自我宣傳謂、「此次訓練垂軍內容充實、故獲得此種空前勝利」、以欺瞞民衆、渝方自三國成立同盟以來、爲謀應付急激展開之國際情勢、故以渝軍新攻勢、及獲得勝利等之僞宣傳、其目的在博得美國同情、而望美國加以實質的援助、然渝軍之所謂奪回者、不過於日軍當局發表自動撤退南寧、及紹興之後、方由各地絡繹歸來、至於其他宜昌各地日軍、並未宣告撤退、而渝軍何以未能進攻奪回該地、由此可以證明渝方之荒謬宣傳也、

津市各團體 定冬賑辦法

【中央社天津訊】此間冬賑委員會、自經籌設以來、工作極爲積極、經各慈善團體會議結果、除定期成立委員會外、並決定應行事項、計、㊀印發捐啓、廣事募化、㊁演唱義務戲、增加收入、㊂舉辦冬賑回力球香檳比賽、㊃售賣冬賑紀念花、㊄印發濟貧袋、分發各學校募集衣物、關於冬賑會之組成、以津市長爲委員長、各善團任委員、除以上募款辦法外、並依各善團能力、分別設立粥廠、及施放棉衣、關於粥場、預計全市可成十五處、棉衣則因棉布價過昂、擬先製五千套分發、餘則盡量募化棉衣、以資分配、總之、津市冬賑、今後將日趨強化、【又訊】初冬已屆、津市當局爲計劃救濟全市貧民、決定成立冬賑委員會、以策劃進行、市公署頃特召集全市慈善團體代表二十餘人、在市署開慈善會議、由市署代表報告今歲貧民現狀、若物價飛騰、居住困難、民間謀生又復不易、且各地逃津之貧民、迭有增加、哀鴻遍野、較往年嚴重百倍、是以各善團關於應辦事項、須加倍努力、以期實惠貧民、旋經決議、以聯絡方式、組織冬賑委員會、同時決議關於賑務方面、分振衣、振糧、暖棚、粥廠、恤嫠、救濟文貧等多項、關於粥廠由各慈善團體照以前辦法辦理、至冬賑委會辦公日期、則定爲本月中旬、

日軍還我工廠
粵省全數華中十三家
其他亦準備分批發還

【中央社】事變期中、因地方淪陷而由日軍管理之我國各工廠、經中日雙方之推誠協商、於國府還都時、曾由日本海陸軍最高當局發表聲明、準備交還國民政府轉發各廠主、俾便復業、工商部爰於五月間組織「接收日軍管理工廠委員會」、負責辦理申請及接收等手續、日本軍部方面、繼亦在滬組織「軍管理工場整理委員會」、辦理發還事宜、數月來雙方對於調查估價及各項準備工作、積極進行、茲探悉雙方代表及中日廠商、經於上月三十一日在滬舉行發還儀式、計發還上海無錫等處工廠四家、按粵省工廠業已於上月中全部由日方發還、華中方面前由日方直接發還者已有九家、是華中軍管理工廠之發還者、截至上月底止、已共十三家、至其餘已申請發還之工廠、雙方並已決定提速辦理各項手續、一俟完竣、即將陸續發還、查此項工廠日軍在事變期間、因事實及環境之需要、而加以管理、由日商出資修理復業、耗費人力物力不少、此次毅然交還我方、實爲兩大民族精誠團結之表現、至屬可感、而中日雙方之經濟提攜、從此將益臻具體化矣、

美羅斯福否認
艦隊將駛往馬尼拉
並聲稱美不參戰

【中央社華盛頓三日電】據合衆社訊、羅斯福總統昨日明白否認外傳美艦隊將駛往馬尼拉之消息、總統此語、係於乘專車赴克里夫蘭之途中所發表、渠云、此項消息、純由共和黨競選運動之職員所捏造、總統否認此項傳聞、並重行聲稱、美不參加戰爭、

蘇省高主席巡視丹徒縣

【中央社鎮江三日電】蘇省高主席冠吾、於二日午後蒞鎮巡視、先赴丹徒縣政府、當向郭縣長垂詢政情、頗爲詳盡、並分別接見縣府祕書科長等、繼偕隨員視察縣立中學等校畢、由郭縣長設宴於金山飯店、爲之洗塵、並邀各機關長官作陪、先由郭縣長致詞、繼由高主席致訓、至九時許、賓主盡歡而散、三日擬再赴他縣巡視、

駐滬美艇溯江西駛

【中央社上海三日電】據外人方面消息、美駐亞洲艦隊總司令赫德上將之私人快艇依薩佩爾號、定四日由浦江溯江西駛、經鎮江南京赴蕪湖暫泊、至其返滬日期、因事關海軍動態、美官方祕不表示、現美艦之泊浦江者、計有揚子江艦隊之司令艦呂宋號、及瓜姆號兩艦、不日將由紐約駛行來滬、

渝方有力份子
主張接近軸心國
冀由德蘇調停戰爭

【中央社香港二日電】渝息、渝方自日德義三國成立同盟後、軸心國陣綫因此益形加強、此間親軸心國之暗潮、乃亦日見高強、此派人士認爲蘇聯終可與日成立諒解而加入軸心陣綫、故主張以蘇聯爲媒介、接近軸心、然後進而挽德蘇出面調停中日戰爭、此種主張、曾由有力份子迭向蔣介石進言、冀其採納、惟親英美派、則極力表示反對、蔣因是兩派暗鬥甚烈、蔣介石不啻處於兩姑之間、左右爲難、徬徨苦悶、已達極點、

日本赤誠會舉行成立禮

【中央社東京三日電】日本青年黨、在上月二十日舉行之全國大會席上、決定爲與大政翼賛會協力計、自行解散、更名改變爲思想團體、即由政治團體改爲「日本赤誠會」、該會三日下午一時在明治神宮社前舉行成立典禮、到該黨黨首橋本欣五郎、及聯合支部長等代表五十人、

日機在永淳炸沉渝船隻

【中央社】據同盟訊、日陸軍機三日冒雨、在左江右江各地猛炸渝軍、並在永淳附近、猛炸渡航右江之渝軍輸送船、當即炸沉其船隻十數艘、

參加日本紀元慶典
華北記者團抵東京
汕頭市長等抵神戶

【中央社下關三日電】參加日本二千六百年慶典與視察日本文化狀態之第二批訪日華北中國記者團、一行九名、由華北日軍報道部安部直善少佐領導、三日晨到達日本下關、旋即登陸改乘火車於下午零時五十分逕赴東京、

【中央社神戶三日電】汕頭市長許少榮、廈門財政局長金馥生等一行九人、爲參加日本紀元二千六百年慶祝典禮、及東亞大都市聯盟成立典禮、三日晨乘高千穗丸抵此、

丹徒振務會電同鄉助振

【本報訊】本社頃接丹徒縣振務委員會支會快郵代電一通、謂該縣值烽火之餘、哀鴻遍野、特電本社轉旅京鎮江同鄉、解囊救濟、輾轉勸募、其原電如下、南京新報館請轉旅京鎮江同鄉諸公鈞鑒、近年以來、法幣低落、百物飛騰、人民生活瀕於絕境、富者轉貧、貧者轉丐、空前慘象、亘古鮮見、吾鎮原非富庶、乃值烽火之餘、哀鴻遍野、難以勝數、在昔物價平衡、稍獲周濟、尚堪苟延、今則米珠薪桂、一飽之求、幾轉愁腸、值此寒風乍起、無異催命之符、街頭籲前、但見鳩形鵠面、無非枵腹之人、飢寒交迫、呼籲無門、度日如年、死樂於生、尤難堪者、卒爲貧之流、妻怨兒啼、徒悲命之誤我、甕無粒米、猶須強顏向人、慘絕人寰、至斯已極、人孰無情、能不惻然、本會雖有省款補助、無如粥少僧多、難敷萬一、諸公遠適異鄉、素具桑梓在抱、關懷桑梓、素具熱忱、倘乞慨解仁囊、踴躍輸將、稍節酒筵之資、以哺嗷嗷之輩、盡力一分、得全一命、造福浮屠、無過於此、並乞輾轉勸募、俾能集有成數、救濟益宏、諸公之盛德、豈僅身受者感戴已也、臨電迫切、不勝翹企之至、丹徒縣振務支會主任委員徐履安、委員郭志誠、曾樸安同叩、冬（二日）印、

社論

節約運動

節約與奢侈，雖屬個人私德，實有關國家之富強與貧弱。我國積弱已久，而其最大原因，蓋基於貧困，國家凡百建設，端賴於國力之充實，經濟貧困，遂致各項設施受其阻礙。而國人不知節約，任意消耗物力，此所以益陷貧困而無由自拔。故今日而言達成建國大業，求國家之復興，普遍的推行節約運動，誠亟急迫必要。

夫儉為美德，自古教尚，昔晏平仲以一狐裘三十年，歷史傳為美談。乃自海通以還，國人競效西法，取彼之長，補我之短，事本可嘉，惜盲目之徒，所效法歐美者，不取其忍勞耐苦之精神，僅取其浮華奢侈之習尚，去其精華，取其糟粕，於是民力益困，國家益貧，此誠國人最大之錯誤。

現在和平運動基礎初奠，建設方殷，培養民力，即所以充實國力，且戰後國家元氣消耗殆盡，建國工作，益形艱難，此在國運轉移之時，國人愈應忍勞耐苦，切實節約，養成儉樸之風氣，庶幾民力得以培養，國力得以充實。建國大業，必須於埋頭苦幹中完成之，憂勞興國，逸豫亡身，至理名言，所望國人一致覺悟，引為切戒。

汪主席愛國情殷，知目前非和平無以救國，同時亦以非推行節約運動，則中國之積貧積弱無由挽救，故於國府還都時，即廣播諄諄以節約誠勉國人。夫和平運動所以求民族之生存與解除人民之痛苦，現在全面和平尚未完成，民間疾苦尚未解除，決非我人言樂之時。多數民衆正在水深火熱之中為生存而掙扎，我人縱不為充實國力着想，睹此遍地哀鴻，亦甯忍奢華浪費以自取安樂乎？

然就近來社會上一般情形而論，則奢華浪費之風，反較戰前為甚。奢華圈內，固包括各界人士，但公務人員尤居多數，此則我人引為至堪痛心者也。節約運動，須全國人民共同推行，而公務人員尤須以身作則，為民衆倡。上有所好，下必甚焉，在上者不知自覺，則上行下效，所謂節約運動，必終至徒託空言而已。抑又有進者：古語「儉以養廉」，率直言之，不儉即貪污之源。汪主席曩昔曾以樹立廉潔政治創於廣州，北伐成功，實基於此。現在國家謀戰後之復興，發揚廉潔之精神，樹立廉潔之制度，尤屬必要。我人於此時，必須仰體領袖救國之苦心，協力刻苦耐勞，共負興國之責任，若以為和平運動基礎已奠，即可斂錢自肥，浪費自樂，則國事前途，不堪設想。

最近中政會決議公務人員宴會及限制送禮辦法，革除婚喪宴會舖張之惡習，此乃政府實行節約運動之首聲。原夫家庭私事，遍發請柬，性質一如捐簿，藉以斂錢，事甚可恥，亦甚可恨，見此項辦法訂定，惡劣風氣，可期掃清，我人尤望國人一體澈底實行，勿徒視為具文。且又須知此乃節約運動之一端，平時日常生活亦須力求簡單樸素，非僅守此項辦法而便以為已盡節約之道也。（K）

土不作無謂犧牲　表明中立態度

英拉攏土參戰計劃失敗

【中央社昂哥拉三日電】據海通訊，土報對土總統伊呂紐在國會之演詞，未加評論，但各報主張保守中立，土耳其不願捲入戰爭漩渦，亦不願受外國干涉，土耳其雖與英國維持友好關係，但不願與英採一致行動，土總統僅略略提及希臘，此為不明希臘境內確實情形之明證。

【中央社昂哥拉三日電】據海通訊，此間政界及外交界人士，對土總統之演詞，甚表興趣，土政府決無允許德、意、蘇三國利用土領土之義務，英國雖施壓力，冀圖借土根據地，以作英地中海艦隊之用，然結果仍歸失敗，英國拉攏土國參戰之計劃，已粉粹無遺。

【中央社南國京城三日電】據海通訊，南國政界人士對土總統伊紐呂之演辭，作以下之解釋，渠謂，土總統之演辭，已明白表示，土耳其不因義之攻希而參戰，而義攻希並非攻擊土耳其，故土之政策，當依照前訂，無甚改變，此間政界人士認為土耳其總統之演辭，使巴爾幹之局勢得以澄清，

【中央社莫斯科三日電】據海通訊，此間報紙對土總統伊紐呂在國會開會時所發表之演說，甚感興趣，各報咸重視演詞中希英研究義希戰爭對於二國發生之結果，對於蘇土二國間之友好關係，亦甚感興奮，

【中央社馬德里三日電】據海通訊，此間「ABC報」批評土總統之演辭，首謂土總統明白說明希臘不受土耳其之援助，但繼謂土雖與英國聯盟，但並未願參加戰爭，除非土耳其本身受攻擊時，土將為己而抵抗，故希臘方面頗為失望，

德駐土大使巴本　返國任務未明

【中央社柏林三日電】據海通訊，據消息靈通人士方面宣稱，德駐土大使巴本返抵柏林，復於昨日又離柏林，此間人士拒絕發表巴本奉召返國之任務，巴本之被召回國引起各方注意，最近東南歐新局勢之展開，據推測巴本或將與德義兩外長有所會談，關於土總統伊紐呂在國會前之演說，德外交部發言人於昨日宣稱，德政界人士對總統之演辭，咸表共鳴，

芬官方否認　孟納興病危

【中央社芬京三日電】據海通訊，芬半官方通訊社昨日宣稱，外傳孟納興將病危之說，完全不確，

邱吉爾　將操縱保守黨

【中央社瑞典京城三日電】據海通訊，倫敦昨日傳來消息，「瑞典時報」載稱，英保守黨已不復信任邱吉爾，因邱氏不能說明英國此次戰爭之理由，該報繼稱，因左派之幫助，邱氏將為保守黨之獨裁者，

一週時局報告

今天把這一週間的重要時事，提出報告，并且加以分析，現在分別國內和國外兩部分來講述，

國內方面

第一件　財政部召開地方財政整理會議

我們知道財政是一切事業的命脈，一個國家的財政，如果沒有一個合理的處置，弄到紊亂不堪，那末老百姓的負擔，一定感到十分繁重，國庫的收入，卻還是很少，這裏面當然就有許多弊端的情事，在這種情形之下，希望一切事業都有長足的進展，就很困難，戰事以後，地方秩序完全破壞，財政情形，當然十分紊亂，國府還都以後，雖然各方面都在積極整頓，但還有許多地方、須要商量改進，所以本月一日財政部召開地方財政整理會議，還個會議的意義，不外兩點，一方面想法革除不合理的稅收，以減輕人民的負擔，一方面對於應該有的各種稅收，嚴格的整理，做到涓滴歸公，增加國庫的收入，所以這個會議的舉行，它的價值是十分重大的，而且在這個整理會議之前，財政部還通令各省市財政廳局、預先召開各地方的財政預備會議，把各地方財政問題，先作一個預備討論，然後再把討論的結果，送到財政部，再在這一次集合的大會中，作一個通盤的商討，因此這一次的財政整理會議，所有提案，都是目前各地方的實際問題，會議決定以後，自然把所有的議決案一件件都要實行起來，普通會議有所謂議而不決，決而不行的毛病，而我們相信這一次財政會議中，一定不會發現的，

第二件　教育當局積極整頓教育事業

教育是國家的百年大計，我們都知道教育的盛衰，關係民族的興亡，國府還都以後，對於教育事業，當局特別注重，教育部首先召開各省市教育會議，一兩月來，江蘇、安徽、浙江各省政府和南京市政府改組以後，各位新任的教育長官，都遵照部令積極從事改進，例如江蘇省舉行中等學校校長會議、安徽省社會教育會議，安徽方面，也召開全省縣長教育會議，南京市方面，組織教育設計委員會，計劃改進，浙江省方面也正在埋頭苦幹，如此羣策羣力，將來當然有完滿的收獲的，

第三件　中日兩國文化合作積極進行

中日兩國不幸事件的發生，很多人把它歸結到中日兩國人民感情的衝突，因之當便把中日文化合作，當做中日親善合作的基點，這自然是很正確的見解，現在關於各方面的進行，例如中日文化協會的成立，在日本舉行的東亞教育大會，東亞書畫展覽會等，最近日本帝國大學又邀請我國工商部梅部長前往講學，帝國大學教授今中次麿和中山優這兩位到南京來作學術演講，這樣共同努力於中日文化的溝通，從思想上文化上圖謀兩個民族的真誠合作，永遠的消滅了情感的衝突，實現了永久和平，是更加容易的，

第四件　中央政治會議決議限制公務人員宴會和送禮

中國的舊習慣，對於宴會和送禮，無限制的浪費，公務人員來自官場上，就是不勝負擔，甚至成為一種希圖升官發財的手段，最近中央政治會議，決議公務人員宴會和送禮的限制辦法，依照各級公務人員的階級，規定標準，用費數目，並且規定不得濫發請柬，不但可以革除了許多鋪張的惡習，而且是建設廉潔政治的一個有力的幫助，我們希望各級公務人員都能夠切實遵照實行，表現出廉潔的精神，作人民的表率，無形中增加和平建國運動的力量，

第五件　參加慶祝典禮代表團啟程赴日

這次日本紀元二千六百年慶典，定於十一月十日，在東京舉行盛大的儀式，國民政府特派代表團一百人，前往致賀，日本自神武天皇開國一直到現在，以它萬世一系的皇統，誇耀世界，這是日本國的一個特點，今年正巧是二千六百年，舉行這個祝典，來振作民心，加強國內的團結，促進國策的實現，現在中日兩國和平的基礎已經確立，東亞復興有了光明的前途，代表團到日本去，一方面表示親善的誠意，一方面考察日本各方面的設施，作中國建設的參考，代表團大部分已經在今天乘大輪出國，我們希望負了使命的代表諸君，能夠獲得最大的效果，

國外方面

㈠義大利進攻希臘

巴爾幹半島是有名的世界火藥庫，這個火藥庫，果然在現在爆發了，義大利和希臘糾紛，終於走上了戰爭這條路上，義大利軍隊已經攻入希臘國境，積極推進，前鋒向摩爾錫阿貝特拉和羊尼那兩處地方前進，義大利的阿爾卑斯山軍在進攻佛羅林那的時候，發生激烈的短兵戰鬥，佛羅林那這地方是很重要的，因為是希臘軍的接軌車站，所以這地方是義大利軍隊急想取的目標，從星期一起，就受到大砲和飛機的轟炸，這個地方的戰爭局勢，一天天在開展擴大中，希臘現在是想望英國的實力援助，

㈡土耳其保持中立

對於義大利和希臘的戰爭，土耳其是有很大的影響，土耳其總統和希臘總理通過電話以後，土耳其內閣就舉行一個會議，決定採取觀望的政策，土耳其外交部長接見新聞記者的時候，他說土國對義大利和希臘的爭端，決定保持中立的態度，他并且說土耳其需要和平和安全，土耳其駐羅馬尼亞大使也通知羅國當局，聲明土耳其對義希兩國戰爭仍然要維持中立，

㈢蘇俄的動向

蘇俄在目前世界大亂，尤其是巴爾幹戰雲彌漫的時候，它的態度很惹人注目，它的一舉一動，影響巴爾幹的前途很大，目前蘇俄政府對於義大利和希臘的衝突，仍然保守緘默，蘇俄的報紙除了登載倫敦、羅馬和希臘傳來的消息外，并沒有任何評論，但是二十九日那天代表政府言論的眞理報，評論這次義大利和希臘的戰爭，說在戰略上是具有重大意義的，還次義大利攻擊希臘，因為希臘是聯繫博斯普魯斯海峽及尼羅河方面的要地，而英國已經集中大量海空軍在東地中海，義大利的意義，更使它的侵略意義增大，

㈣日本和越南談判順利

日本的南進，是一件關係太平洋局勢很大的事情，據日本日日新聞報告，河內地方的訪員說，日法兩方當局，已經簽訂了一個鐵路交通協定，這是日本代表團和越南總督德古將軍的談判，日本特使松宮和越南總督間的談判，進行很順利，因為德古將軍已經認為日本和越南的生存共同的利害，日本特使和越南總督第四次會談，二十九日下午六時起，在總督官邸舉行，雙方對於從大局着想的日本和越南的各項問題，彼此的意見，大概已經一致，松宮特使在會談完畢以後對人家說，「德古將軍具有世界大勢的判斷和高超的見識，他認為如果不跟日本合作，越南便沒有生路，所以對一切問題都能夠諒解日本的立場，這次會談直到今天，大體上都能夠站在友誼上的立場，收獲相當的效果」，

㈤英國企圖阻止日本南進

英國為了要防禦新加坡等英屬殖民地，現在正煽動泰國，叫它不要把物資運輸到日本去，英國煽動泰國的原因如下，㈠英國要挽回衰退的勢力，要阻止維希政府的治下的越南容許日本勢力的進出，使新加坡得有保障，㈡阻止泰國米等物產運輸到日本去，作經濟長期戰的準備，㈢英國計劃把泰國挽入英國勢力圈，以做根據地，可以勾結越南內部的猶太財閥和戈爾特派一派，使得越南的南部獨立起來，陷越南於崩潰的地步，諸如此類的英國陰謀，越南當局已經加予注意，必定不會給它破壞日本和越南間的交涉，以致產生了其他惡果，英國的陰謀的計，徒然表示出老大帝國的心勞日拙罷了。

德機惡劣氣候　猛炸英倫

英阻塞氣球失效飛往他國

【中央社瑞典京城三日電】據海通訊，據「亞利罕達報」載稱，前晚德機於狂風暴雨中，襲擊英倫，高射砲手忙於應付，炸彈爆發之聲不絕於耳，英航空部昨晨僅云德機單獨飛往英倫，但據瑞典目擊者報告，德機大批襲擊，英方稱，不足置信，

【中央社瑞典京城三日電】據海通訊，德「拉夫魏」航空隊昨晨轟炸泰晤士河口及倫敦，曾在近郊投彈多枚，結果未詳，

【中央社倫敦三日電】據合衆社訊，英航空部宣佈，昨夜英本部擊落德轟炸機共八架，倫敦區於午夜二時半解除警報，昨晚七時四十分，倫敦等四次警報，倫敦市上重型炸彈如雨下，高射砲之隆鳴，不久倫敦市上隆聲極巨，頗足表示敵機數目之衆，航空部並宣布英機損失亦有七架，但其中英駕駛員二人安然降落無恙，一巨彈曾擊中公寓一所，衆信定有死傷不少，又據航空部宣佈，德機在利物浦及美色寨得諸邑，作短時空襲，利物浦發生大火，並損毀該處工業區域多處，

【中央社杜佛二日電】據國際社訊，英轟炸機昨日猛炸法境內德長射程砲位，以報復杜佛海峽英護航隊之被襲，英機羣以無數炸彈，擲於卡普格利司內士，及加萊附近之德大砲陣地，猶如傾盆大雨之下降，此間德高級司令部宣稱，德機在犀耳泣斯海岸外，曾炸沉英商船九艘，炸傷英艦二艘，內有一艘為輕巡洋艦，

【中央社瑞典京城三日電】據海通訊，過去二十四小時英格蘭南岸及倫敦上空之阻塞氣球，由丹麥飛入瑞典，昨日全為瑞典驅逐機擊落，電線被毀甚多，斯德哥爾摩北部羅斯拉根地方擊落一架，瑞典上空發現多隻，衆信過去二十四小時，英倫氣候惡劣，致阻塞氣球飛往他國，

【中央社柏林三日電】據海通訊，昨日清晨天氣晴朗，德機復往英京倫敦轟炸，倫敦市區重要軍事工廠多處，被炸起火，英機會作頑強抵抗，據柏林昨日午後接得報告，謂英驅逐機二架，被德戰鬥機擊落，又據倫敦方面中立者之報告稱，維多利亞船塢百分之三十被炸全燬，百分之五十被炸損壞，倫敦其餘大船塢亦慘遭炸燬，

歐洲外交戰激烈

西葡進行新關係

【中央社里斯本三日電】據海通訊，此間外交界對西葡兩國外交之活躍，甚表興奮，西駐里斯本大使法朗葛希尼，星期四返國，事前曾與葡總理賽耐扎，有所商談，前日下午復乘機返抵西京，葡駐西大使皮銳拉亦隨行，按數日前葡政府曾密召駐西葡大使返國，將希特勒與弗朗哥之會談對政府報告，

德發明新炸彈　形如煙匣威力甚大

【中央社瑞典京城三日電】據海通訊，據昨日內政部宣稱，德機現使用新發明之炸彈，形如香烟匣，爆發時，彈片四飛，有如冰雹，威力甚大，

英王及后解囊　慷慨救濟希人

【中央社瑞典京城三日電】據海通訊，據昨日「時報」載稱，倫敦市長，發起募捐，救濟希人，英皇及后已慷慨解囊，數目未詳，

美駐英大使　勸僑民移居

【中央社紐約三日電】據羅馬社訊，此間昨日公佈稱，倫敦美大使館對滯往英京之美僑，發出立即離去，另覓安全地帶之勸告，由於德空軍連續不絕之轟炸，英京生活之困苦，不堪言狀云，

阿拉伯南部　有反英行動

【中央社羅馬三日電】據海通訊，據悉在阿拉伯南部及外約坦地方，有反英行動，英機對此間軍營，以機槍掃射，阿拉伯至部頓形緊張，事態前途，殊難預料，

羅國總理將赴羅馬　商經濟與財務問題

【中央社羅京三日電】據海通訊，羅總理安德里斯古將赴羅馬，此行係受義大利政府邀請，於十一月十二日前赴羅馬，據悉安氏，將於十四日到達目的地，同行者將有羅國外交部長史吐德沙、財部次長巴樸拉斯、外交部商務司長略律斯吐，此間政界人士宣稱，羅總理此行，將與義國商談兩國間經濟及財務問題，

法駐敘利亞高級專員　否認被義利用抗英

物資供求相應無虞缺乏

【中央社貝魯特三日電】據海通訊，據此間接得消息，法駐敘利亞高級專員蒲奧克斯，現正赴敘利亞、利巴倫及德魯士巡視，此行之目的，為與各地方當局舉行談話，據蒲氏稱，法殖民地與政府採取一致行動，英方宣傳義軍利用敘利亞領土抗英，及法方向義讓步有損法國主權之消息，完全不確，敘利亞等地食糧決無問題，因地方當局限制食物消耗量及禁止糧食外運甚嚴，僅汽油發生問題，但當局已設法解決，限制私人購用汽油，專為軍事之用，蒲氏繼稱，敘利亞法軍甚為優良，可應付任何事變，外傳法高級專員與義停戰委員發生摩擦之事，完全無稽，

地中海義驅逐艦　擊落英飛行堡壘

【中央社羅馬三日電】據海通訊，據「消息報」訪員聲稱，英「宋得蘭式」之飛行堡壘，為義驅逐艦在地中海擊落，該機可乘十人，上有瞭望塔，機首有「拜寇斯」砲數尊，機尾二尊，且有機槍七挺，載重二十三噸，

狂風襲擊荷瑞　樹木連根拔起

【中央社瑞典京城三日電】據海通訊，前日瑞典為狂風所襲，西北部森林受損甚鉅，樹木連根拔起者，比比皆是，街道因之阻塞，電綫因之毀壞，狂風掠過荷蘭時，速度每秒鐘為二十四公尺，比利斯洪地方之電影院屋頂為狂風所毀，當有三百方公尺之白鐵，為風吹至二十公尺之遠，

國際鱗訊

英國煤斤極感缺乏　【中央社瑞典京城三日電】據海通訊，據報英國煤斤極感缺乏，已成嚴重問題，即倫煤商人，現亦無法獲得大量煤斤，

直布羅陀又被轟炸　【中央社勒林尼阿三日電】據海通訊，昨日有飛機二架飛往直布羅陀，當投下炸彈多枚，英高射砲加以射擊，其中一架被擊落，

義外長升空軍中校　【中央社羅馬三日電】據海通訊，據稱義外長齊亞諾，已升任為空軍中校，

軍事委員會辦公廳通告

查軍事委員會前為結束戰事，綏靖地方，收編各種部隊起見，特設點編委員會處理一切事務，茲因點編事務已告一段落，無再繼續辦理之必要，業經委員會第廿三次常務會議議決撤銷，點編後凡屬零星部隊，如有假借收編名義，私自募兵或濫收軍隊者，一經覺察，嚴予懲辦，除通知外，特此通告　B1991

南京市政府招商開採砂石通告

本府現需開採九華山砂石材料，凡有經驗並殷實商號，願承包者，仰於十一月一日起至七日止攜帶投標保證金一千元，圖則費五元，至本府工務局領取投標規則及標單，照章填註密封，於十一月八日上午十時在本府大禮堂當衆開標，特此通告　B1989

江蘇省蘇浙區南浦六句淳水菸酒牌照稅分局通告　第一號

為通告事案奉江蘇省菸酒牌照稅徵收總局總字第二十七八號委令內開茲委任王松亭為本局第七區分局長王熙為副局長，征收南浦六句淳水六縣菸酒牌照稅事宜，此令，各等因，奉此，遵於十月二十九日就職啟鈐視事，即日開征冬季牌照稅，並擇定南京市打釘巷十六號為局址，除呈報並分行外，合行通告，仰各該菸酒商一體遵照，特此通告　正局長王松亭　副局長王熙　B1972

鴻利錢莊遺失允租約暨公會保證金收據啟事

竊本莊股東王鳴謙於本年五月廿日代表租賃下關鮮魚巷六十四號許金祥君坐東朝西市房一所，計平房三間樓房一間，當交押租法幣壹千元，每月租金法幣六拾元，另立租摺按月支付，雙方立有允承租約各一份，交換收執，詎料本莊九月七日因受檢查致將上項允租約一紙暨本莊繳存南京市業公會保證金第一四〇號收據一紙同時遺失，除分別通知房主及函報公會外，特此登報聲明作廢　B2012

南京裕和米號經理楊廣才聲明退保啟事

緣鄙友徐森前担任江蘇省營業稅寧浦區江寧辦事處主任，在任內時，曾由廣才担保稅款解繳，刻因徐森業向總局呈請辭職，經總局核准在案，並由總局令委張家齊君繼續接辦，張主任自應遵章填具新式保單備案，所有徐森任內九、十、十一計三個月稅款解繳，諸張主任負責，立有推交議定書為憑，除於廣才担保手續呈請總局退保及以後不負責任外，特此鄭重聲明　負責人楊廣才　B1973

報喪

頃奉漢電　敝東徐堯軒老先生於民國二十九年國曆十月三十日酉時壽終漢寓正寢，遵禮成服，俟扶柩回籍，卜吉治喪，謹此報聞

南京昇州路聚錦祥號謹啟　B2003

江蘇省營業稅寧浦區征收局江寧辦事處啟事

日前報載湯山區長程則周率自衛團員脅迫商店阻礙稅收及曠混友軍等情，經查明係出誤會，除向程區長道歉外，特此更正　代理主任張家齊

結婚啟事

我倆經表兄謝中煥、李承乾之介紹，承雙方家長之同意，准於國曆十一月八日在京大香爐汾陽旅館舉行結婚典禮，值此非常時期，儀從簡，特此聲明，并請親好友鑒諒，是幸此啟

柴政鏞文正　史珍頌嵩文鳳齡　B2011

萃華食品商店　新到　上等享白牌雪茄煙　紅黑老牌威士克酒　各色沙利文聽裝餅乾　大批甜心巧克力糖果　地址：中山路珠江路西口　A357

小蘇州茶食糖果號　夫子廟　自製　應時細點　糖果瓜子　透味燻魚　加辣牛肉　新貨　椒鹽胡桃　五香果肉　運到　洞庭東山枇杷膏　蘇州顧得其乳腐　代售福建土產　A534

祥和　總店　中華路　電話二二八九一　支店　中央商場內擇吉開幕　加厘牛肉　松仁交切　董油米花糖　透味燻魚　五香牛肉　華洋海味　參燕銀耳　四時水果　聽裝茶葉　香煙雪茄　A535

太平村支店　夫子廟　椒鹽桃玉　蝦子醬油　架哩牛肉　松子糕糖　鎮江醬醋　透味燻魚　本號自製著名花生米大王上市　適口充腸　滋養豐富　餽贈親友　老幼皆宜

亞洲照相館　諸君請到　欲攝現代化的最精美藝術像　新都　取片準確　包君滿意　太平路　淮海路　電話二二三七四　夫子廟　龍門街

王氏照相　電光　白下路內橋口　A511　藝術電光照相　影院彩色燈片　油彩着色放大　攝影喜慶團體

馬慶康食品公司　特製瓶裝菓子醬　每瓶一元　應時廣東臘味上市　地址：中華路一六五號

大同照相館　營業要目　自動轉機　弧光攝影　油彩放大　照相材料　中山路國府路口　電話二二一五六九

衡平法律會計事務所　律師　會計師　葉兆昌　所址：南京城內新街口糖坊橋三十八號

南京殯儀館　特設　壽衣部　男女大小壽衣花樣繁多　備有各省市　壽材部　楠木，柏木，杉木等一應俱全　西式銅棺　藝術部　出售花圈，紙花，及綢布輓聯，神主盒，寫輓聯，命理，地理，代包漆壽材，篆刻壽字，裱糊布打蘸等　禮樂部　亭彩，儀仗，和尚，道士，牧師祈禱，國樂，西樂，禮生等　攝影部　專攝遺體照相神動如生　A762　各部均聘有專門技師悉心研究　以造福喪家　所定價目劃一不二

許鐵丰　書家　廣結墨緣　篆隸眞行草書潤例函索即寄　硯設南京西華門英威街六十號　A784

三新池堂　汽水盆浴　西式房間　座位舒適　洋磁澡盆　定價低廉　地址：中華路三山街　A579

天興記無線電行　批售　歐美最新式無線電收音機及各名廠無線電應用材料書籍雜誌　精修　聘有專門技師負責修理各種無線電機公共放大器　地址：建康路三一四號（華興銀行東首）原址復業　A632

打字　本所添置新打字機，續招男女學員，並承打各界中西公事信札詩文合同履歷表格計文兼租修中西文打字機及配零件鋼字　簡章函索附郵八分即寄　再英文補習已開班　南京市私立新民中西文打字傳習所　地址石鼓路132號萬有米號內二進

火　敝公司承保各種火險　如承惠顧無任歡迎　總公司：上海外灘18號　南京：南英保險公司　地址：珠江路一六〇號

興亞洋行石灰部營業廣告　敝行昭和十四年十一月領奉興亞院許可青龍山一帶採石燒石灰證明書南京區獨家營業現時敝行積存石灰品質優良自備卡車輪送迅速定期即日起每担（市秤）三元五角　如蒙賜顧竭表歡迎　碑亭巷一四五號　電話二三三九五

四明眼鏡　同業領袖　地址太平路太平巷口　增進視力敏銳　保護目光健康　請配戴四明驗光眼鏡　四明眼鏡「比」衆便宜　老主顧個個道好　新主顧一試便曉

精益眼鏡　中國首創驗目配光自製科學眼鏡　信譽卓著歷史悠久之眼鏡家　地址太平路花牌樓一八一號　配眼鏡決不能如購普通物件可比。設或戴不合光之眼鏡，對於智識及事業精神，有莫大阻礙。本公司為全國最進步之眼光學家。▲驗光準確▲品質高尚▲儀器精良▲細工磨琢　備有新式黃白夾　金刻花鏡架　總公司上海南京路　分公司北平天津濟南重慶昆明香港漢口

中國作家聯誼會 昨開成立大會

通過會章選定理監事

中國作家聯誼會、於昨日下午二時、在新聞記者俱樂部舉行成立大會、到傅彥長、陳寥士等五十餘人、首由主席明淦致開會詞、繼由丁丁報告籌備經過、復由宣傳部代表崔耀廣致辭、旋即討論會章及提案、並選舉理監事、及出版交誼組委員、最後通過汪主席致敬電、茲將會章、理監事名單、及電文分錄於後、

會章

第一條、本會定名爲中國作家聯誼會、

第二條、本會以聯絡全國作家之情感、並促進我國文化事業之發展爲宗旨、

第三條、本會會址設於首都、

第四條、各地會員達十人以上時、得組設分會、分會章程另訂之、

第五條、凡作家編者及從事文化運動者、贊同本會宗旨、由本會會員二人以上之介紹、經理事會通過、均得爲本會會員、

第六條、本會設理事二十人至廿七人、監事十七人至廿三人、組織理監事會、由會員大會選舉之、任期爲一年、連選得連任、

第七條、本會設名譽理事長一人、名譽副理事長二人、名譽理事若干人、由理事會推請之、

第八條、理事會互選常務理事五人至九人、組織常務理事會、綜理本會會務、監事會設常務監事三人至七人、

第九條、本會設總幹事一人、處理本會日常事務、

第十條、本會事業分㊀研究、㊁出版、㊂交誼等三項、如遇必要時、得設各種委員會、委員會章程另訂之、

第十一條、會員大會、每年舉行二次、理監事會每二月舉行一次、常務理事會、每月舉行一次、必要時均得召集臨時會、各種交誼會及座談會、得由理事會決定召集之、

第十二條、本會經費、於必要時由理事會設法籌集之、

第十三條、會員如有違反本會定章、損害本會名譽、或因有不良行爲、而受刑事處分者、經理監事會通過後、得除名、

第十四條、本章程經會員大會通過後施行、如有未盡事宜、得提出會員大會通過修改之、并悉該會會址、暫設昇州路菱角市五號、

理事

理事傅彥長、明淦、陳達哉、楊鴻烈、秦亞修、施辛澹、章乃淪、孫夢花、吳誠之、許元慶、高天棲、華漢光、曹見微、陳翠雲、陳大悲、關企予、丁丁、滕樹穀、薛慧子、朱作君、周雨人、

監事

監事徐公美、張國仁、陳寥士、尤半狂、哈爾康、鄭介、范罇、古泳今、劉石克、俞寄凡、朱重祿、劉漢、張次溪、盧櫻、何挺、王傳和、萬孟婉、總幹事丁丁、林微音、何海鳴、吳漢白、劉平、

委員

楊大荒、林涵之、何心、秦恩安、金志浩、劉希平、董樂坎、馬午、王青芳、章建之、曹涵美、張千里、俞正飛、龔漢鈞、李超、程志敏、李永楨、陶雲、胡安谷、陳大悲、盧樹穀、明淦、沈仁、滕孫夢花、陳荷子、

致敬

汪主席鈞鑒、國府還都以來、萬象昭蘇、曙光在目、我公肩茲艱鉅、倡導和平、薰海同文、一致擁護、値此乾旋坤轉之秋、本會宣告成立、敬對主席致最大之敬意、臨電神馳、伏維鈞鑒、中國作家聯誼會叩江、

圖爲聯誼會全體家作合影

南京情調 （四九）

獻曝先生主編

殘酷的高利貸

·啓武·

自事變後，生活程度一天大的高起來，一般人民，爲了苟延殘喘，就不得不羅掘俱窮的去設法借貸；於是除典當外，就有兩種高利的小押鋪和貸款所應運而生，筆者把這內幕情形，分述出來，可見民衆方面，所受的切膚之痛了。

貸款所

貸款所這個名稱，在南京人的耳中實在是生疏得很，不及印子錢來得普遍，說得明白一點，貸款所就印子錢的變像名稱，不過事變前的放利債，有干禁例的，一般營此業者，只在暗中活動，不敢明白來往，非由熟習此中人物介紹，則不得其門而入。事變後一二年，一般商人，急須恢復營業，惟因資本短少，於是貸款所也就乘時勃興，手續堪稱很爲便利，凡是借錢的人，只須覓一妥保，經貸款所認爲合格，即可領款。由貸款所給紙摺，摺上有空格六十方，按日抽還，由所方打一圖章，只摺上空格塡滿後爲止。（完全是以日票計算。）其利息抽取，亦在此六十日運本計算。大概每一塊錢，六十日加利二角，貸款限制，最少以十元起碼，每天抽還二角，則六十日共還本利十二元。所以貸款所，願意商人越多借越好。如一月中借出一萬元，即可得二千元利息。此種貸款所，在表面上看起來，是周轉商人資本，予商人以便利，而在商人方面，則吃虧極大。在借錢的時候，軍票假定升水二角，而最近來軍票每元漲至五角以上，一塊錢就要吃虧二三角。故一般商人，非到不得已之時，總不會在貸款所借錢。以目前南京每家貸款所中，皆有二三百戶頭，由此看來，亦可見人民經濟之枯竭了。

小押鋪

爲數月來京市唯一的新興事業，開設已在數十家以上，一般人爲環境所迫，不得不走上此道。小押鋪之營業，凡當票、衣物、及至高貴之金、銀品，皆在規定收押之中。當票是照票之數，再以四五折計算。其餘物件，亦照市價估計，予以七成以上之價格。這是爲到小押鋪中押物的人，皆是萬不得已，稍出高價，以求其贖取，過了限期，即爲鋪中所有，即或到期無法贖取，因所押銀錢愈多，則獲利愈厚。所押物件，以十天爲限期，過期不贖，即無法收回，到期時，亦可加利，重換押票，其取利方面，亦照十天加一五計算；就是每一塊錢十天中要抽一角五分利息。如押進三五天贖取，利息亦須照十日繳付。其所收衣物之出路，大都送往估衣鋪，器具出賣至傢伙店，賣得的款項，再作押本，如此循環不息，只有賺錢，絕無蝕本，所以一般稍有資金的人，皆願經營此業，這確是現社會的一種病態哩！

淮南線通車前試乘紀

【中央社蚌埠快訊】阻斷已久之淮南線鐵道交通、經華中鐵道公司、于客秋兩月來沿綫之技術工事調査、并經今春積極進行敷設枕木軌道等一切工程、全部工事、業已完成、定十一月一日、開始恢復全線通車、該公司特於三十日招待中日記者、作該線初列車之試乘式、並參觀淮南煤礦、記者被邀參加盛舉、茲誌各情如次、

恢復通車動機

近來京滬路沿線各地、莫不大鬧煤荒、燃料供不應求、煤價逐步騰漲、來源且有斷絕之虞、因此需要燃料之各地公用事業、如自來水、電燈等、亦咸藉口增價、直接妨礙企業發展、間接影響民生殊鉅、華中鐵道公司有鑒及此、以淮南線鐵道、不但爲蘇皖交通樞紐、抑係煤產富庶之區、於是決定計劃恢復通車之動機、

積極進行建設

關於淮南線沿線技術工事、經該公司于客秋十月開始調査、起歷兩月來之續密調査、旋於今春積極進行敷設枕木軌道等一切工事、最近已全部完竣、定十一月一日開始通車、查該線以九龍崗爲起點、經廬洲至裕溪口止、全線長二百十三公里、須由蚌埠乘內河輪船公司、歷六小時達田家菴、始可乘車到九龍崗、

列車試乘行程

此次淮南線初列車試乘行程、事前由該公司規定如下、廿九日午後二時由上海開、七時四十五分到南京、卅日上午十時五十分、由南京下關江口乘輪渡江、十一時到浦口、改乘十一時三十分津浦車、午後五時十分到蚌埠、三十一日上午六時由蚌埠乘內河輪船公司於中午十二時到田家菴、午後四時十五分由田家菴乘車、於四時五十八分抵九龍崗、一日上午六時由九龍崗開、午後四時四十五分到裕溪口、再由裕溪口乘輪到蕪湖、當晚宿蕪、二日上午八時由蕪乘車、午後〇時廿分到南京、由京乘午後二時之京滬車於七時四十五分返滬、

由京集合出發

被邀參加試乘之記者、計有中央社鄭劍秋、同盟社平柳常雄、渡邊孟次、大每日新報協本照二郎、上海每日新聞林保等五人、該公司井派調查課魚地三夫、安藤博敏二君陪同前往、余等於三十日上午九時在南京下關江口集合擬乘十時五十分輪赴浦口、十時五十分、汽笛一鳴、船遂啓碇離岸、在白烟裊繞中、鼓輪溯江北上、余等佇立船首、但見揚子江洪流滾滾、一覽無際、不禁心曠神怡、歷時約十五分鐘、經過煞車、扣纜、下錨等繁瑣手續、船始傍岸、余等旋於旅客上下之紛亂中、登陸赴浦口車站、經安藤魚地兩君與浦口驛長之一度聯絡、遂被邀入頭等臥車、可謂優待之至、

浦蚌道上種種

十一時三十分開車、記者以枯坐無聊、即探首窗外、車行甚急、根根電桿與斷續之土丘、在風馳電掣中飛掠而過、阡陌間綠草已枯、樹葉凋零、大地漸呈隆冬蕭然氣象、由浦口至蚌埠、須經過浦鎭、花旗營、烏衣、滁縣、沙河集、張八嶺、小溪河、板橋、小卡莊、明光、臨淮關等、大小凡十餘站、全線計長三百餘華里、需六小時始可到達、當抵滁縣時、已午後一時許、各人腹中咸大鬧飢荒、旋至食堂進膳、在顚簸生活中、狼吞虎嚥了一頓、距餐畢車行已二十餘里矣、

八嶺碉堡累累

張八嶺爲皖屬嘉山縣之重鎭、介於沙河集與小溪河之間、該處民風極爲強悍、有產階級者、咸備有自衛之槍砲等武器、並築有極堅固之碉堡、用以禦匪、堡爲四方型、整磚砌成、高約數丈、分兩層上下、及四週均有堞口、與砲眼、晝夜派人監守、佈署極爲嚴密、車上遙視、四面碉樓累累、宛如一座八卦陣、

鄉民保護鐵路

皖省當局爲維護鐵路交通之全安、特責令沿鐵路各村鎭、分設鐵路愛護村、故浦蚌沿路、每距一二里、均有小小草屋一椽、迎風招展之小黃旗、與粉壁上「愛護鐵路」與「和平反共」等標語、相映成趣、綜計浦埠道上愛護村之組織、不下二十餘處、佈置相當週密、入晚並由村丁沿路巡視、交通安全得以確保、路軌鮮有破壞情事、

汪洋中之臨淮

臨淮關爲鳳陽縣屬之主要關隘、距離蚌埠約六十里、乃皖省水上之運輸樞紐、每値春秋、帆檣林立、貨運頻繁、不幸此次中牟決口、黃水倒灌入淮、致沿淮之懷遠、鳳陽、五河、靈璧等四縣、均罹其難、每縣被淹面積、平均咸有四五十里之廣、臨淮關亦遭波及、沿鐵路一部份房屋與田畦、均浸沒於碧濤中、水利委員會委員長楊壽楣、曾一度親赴災區查勘、并與皖省當局洽商堵塞辦法、

蚌埠車站一瞥

五時十分車抵蚌埠、此時上車下車之乘客、極爲擁擠、一時旅客喚人聲、站伕扛物聲、與夫車頭之突突機聲、震耳欲聾、予等出站後、旋乘車赴二馬路下榻日人經營之賀津川旅社、當晚遂宿蚌垣、

蚌垣復興概況

據悉蚌埠於二十餘年前尙係一荒僻草鎭、人烟寥落、市況蕭條、河北小蚌埠一帶、有草屋數十間、住戶僅百餘家、人口約千餘名、迨津浦通車後、北與天津銜接、南和京滬貫通、遂形成南北要衝、交通便利、貨物暢流、以地濱長淮、帆檣雲集、商業日盛、此爲蚌垣之初興時代、自長江巡閱使署設蚌後、冠蓋雲集、皖省政治中心、皖北食糧總滙、未幾鳳陽設縣、人口益增、市面遂趨繁榮、國府還都以後、愈呈復興狀態、現全市人口約八萬餘人、商店二百餘家、以二馬路爲最熱鬧、一般學生與民衆、或佩汪主席之肖像磁章、沿途壁上到處可見、擁護和平反共國策之標語、於此足見民間擁護領袖之熱忱、與渴望和平之迫切也、

（圖爲淮南鐵路某火車站之情形）

國際救濟會 積極籌辦冬賑

下月初可實現

【本報訊】時入秋末、天氣漸寒、冬令轉瞬即屆、一般失業貧民、無衣無食者、處處可見、茲據國際救濟委員會人談、本年因百物騰漲、小貧之家、已變爲赤貧、應賑之人民、但較去歲約加一倍、惟此等民衆、實非遊手好閑者、國際會、原係慈善團體、每逢春冬、即多方籌募、以有濟無、謀貧民生命之繼續、今年冬令、國際會在可能範圍內、當亦本過去努力、再爲貧民呼籲、然此次救濟、非鉅款難以普遍、祇有力謀籌措捐募、以俟款有成數、再定施賑方針、務使實惠人民、預計下月初當可實現云、

華中蠶絲公司 股東會議

月杪在滬舉行

華中蠶絲公司、定十一月三十日下午二時在上海虹口文路日本俱樂部召開股東常會、該公司董事會、業已分發通知、聞此次常會、對該公司一切事務、將作詳盡之研討云、

無錢吸食毒物 持刀威脅其母

【本報訊】施玉志、年三十歲住本京漢口路十四號、平素染有吸毒嗜好、不務正業、曾以吸毒被拘法院判處罰金、嗣由其親戚薦在本京市政府糞便管理處服務、詎其不知悛改、仍甘墮落、本年十月十九日、被告向其姊夏施氏索錢不遂、其母施陳氏在旁責罵、當將施陳氏、夏施氏打傷、施陳氏狀訴首都法院、正傳訊人證核辦間、被告於十月二十二日、又與其姊衝突、被告並持刀向母行兇、聲言「砍死你們、甘願去坐牢」等語、經被告之弟施玉成報警、將被告逮獲、連同兇器菜刀一柄、一併移送到案、當飭員驗明施陳氏、夏施氏傷勢塡有傷單在卷、據被告飾詞狡展、否認上開事實、然經票傳證人、供證屬實、復有贓案之兇器、足資認實、承辦檢察官以被告揮刀之時、顯已具有使其母喪失生命之故意、故依法提起公訴云、

度量衡檢定費 規定酌增二倍

工商部前據度量衡局、呈請規定度量衡檢定費、且以幣値下貶、度量衡商已提高售價、對於檢定費、亦酌增二倍、以恤商艱、並由部令修正度量衡檢定費條例、於本月一日公佈施行、同時分別咨各省市政府知照云、

故警衞旅長張誠 昨晨舉殯

素車白馬備極哀榮

【本報訊】警衞旅旅長張誠、積勞病故、今日出殯、記者遇於建康路中、見列旅部軍隊、全副武裝、列隊護送、精神嚴肅、沿途由警隊、負責維持秩序、送殯者有各要員、汽車馬車、連續達半里許、行人駐足立觀、備極生榮死哀云、

財政會議代表 觀光京郊

【本報訊】財政部地方財政整理會議、今日爲星期例假、各省市來京出席之地方財政長官、藉休假之暇、除一部份會員、分訪在京各親友外、其餘各會員多往京郊觀光風景、惟大會祕書處、以各組審查案件、亟待整理、以便提交二次大會商決、故今日雖星期、工作異常忙碌云、

慶祝明治節 日本高等小學校 昨開運動會

我國學生表演太極操

【本報訊】昨日爲日本明治節、本京日本尋常高等小學校、爲示慶祝起見、特舉行運動會、事前該校曾柬請我國京市教育界、及學校學生、前往參觀、今晨我方到者、計教育局長代表徐震、暨市立大行宮小學、國立師範附屬小學、學生共二百餘人、日方到來賓及學生家屬約五百餘人、情況頗爲熱烈、全部有四十五個節目、其間並有我國小學生代演太極操、綜觀全部節目、精彩尤多、足資我國小學方面之借鏡云、

馬皋鈐辭職 應安清總會之聘

【本報訊】本市清潔隊、自決定劃歸警察廳管理後、至於隊長一職、仍由馬皋鈐蟬聯、本市紳商人等、以馬氏主持京市清潔事宜、兩載以來、頗著成效、地方受益不少、特於日前聯合贈以區額銀鼎等、以示紀念、但據記者所知、馬氏已於一日具呈辭職、其原因現尙不得而知云、

【又訊】安清總會現爲着手本市救濟事宜、昨特聘請馬皋鈐爲該總會委員兼救濟組組長、專辦慈善事業云、

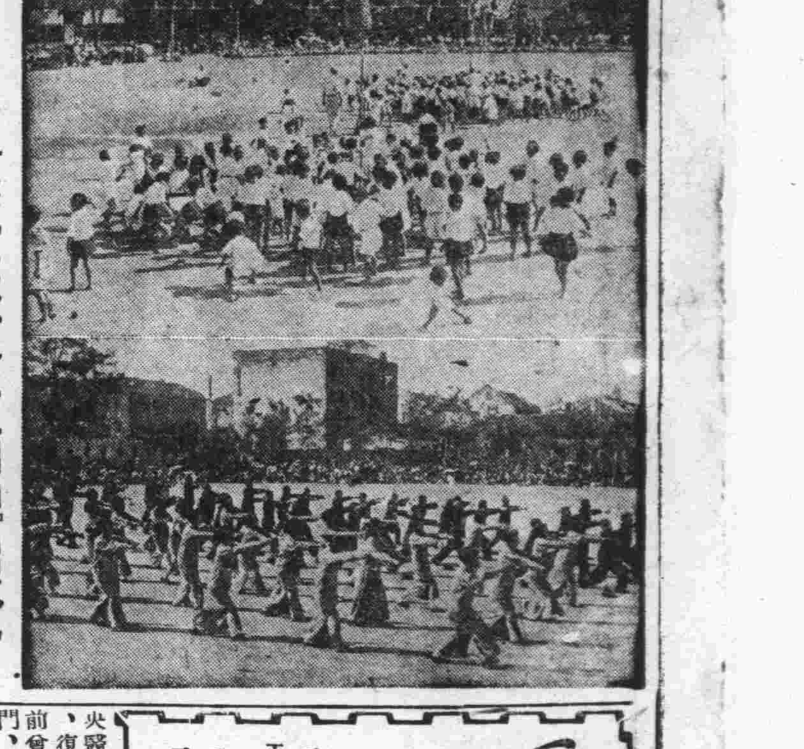

蘇省整頓稅收 恢復菸酒牌照稅

全省分九區開始征收 七區稽征局長已委定

【本報訊】事變以還、當局爲體諒商民、對菸酒牌照稅、迄未舉辦、茲江蘇省政府爲整頓稅收起見、特恢復菸酒牌照稅、全省分九區征收、茲悉京市附近之江寧、浦口、六合、句容、溧水、高淳等六縣、係屬第七區範圍、至該六縣菸酒牌照稅稽征局、正副局長一職、已由蘇財廳委市前第一區區長王松亭及王熙二人担任、刻已正式辦公、籌劃開始徵收冬季牌照稅、至各縣分局、亦正派員籌設中云、

金陵藝文會 舉行書菊展覽

並設席歡宴中日文士

十一月三日爲日本明治紀念日、並爲慶祝皇紀二千六百年紀念、中日兩國文士所組織之金陵藝文會、特於昨日下午一時至五時、假座中日文化協會、於建國堂樓上下、舉行書菊展覽會、陳列古今名人書畫二百餘件、及名貴菊數百種、琳琅滿目、美不勝收、前往參觀者達千餘人、六時並設席歡宴中日文士、計到六十餘人、席間由見尾勝馬致詞、（從略）觥籌交錯、極一時之盛、該會爲增加來賓興趣起見、並於七時正在和平堂舉行餘興游藝、節目有崑曲、國術、歌唱、及電影、至十時許始散、

照相說明

南京日本尋常小學校爲慶祝建國二千六百年紀念、特於昨（三）日舉行運動大會、競技情況、頗形緊張、（上）日本方面出席的觀衆（下）中國方面出席的觀衆（上）日本小學生進行比賽時之情形（下）中國女學生加演之太極柔軟體操

七十老翁 中途跌斃

【本報訊】徐少山、本京人、年七十歲、賣山芋爲業、生活尙可支持、生有二女、昨日午後五時許、行至止武路永得修理鐘表店門口、忽然跌倒、人事不知、隨即由警士及街鄰抬至中央醫院救治、已氣息身死、復生無策、聞死者事變前、曾充當內橋協濟當舖守門、手中稍有積蓄、與張姓婦人同居於張府園十九號、事後由警士通知張氏、而張氏拒不收殮、將死者屍體停放於洪武路廳後街口、後經變方理論、始由死者之女婿唐有根、與張氏共同料理後事云、

讀者之聲 爲貧民請命

民爲邦本、食爲民天、爲全世界無新無舊有國有家者之標準、中原經此事變、幸賴友邦和平、惟各貨統制、物價飛騰、爲應有之過程、豈爲人上者所逆料、首都幸前高市長、今蔡市長關心民瘼、抑平米價、使奸商未能逞其智、昨閱報載市政府以（原有之廣豐米倉、與湖南會館爲第一二倉庫、稍加修葺、亦可應用、俾將建庫之資、多購米糧以備救荒之用）此乃作徵爲民父母者仰屋興嗟施行仁政之體貼入微、使宋之司馬光、明之王法不足媿美於前也、矧此事變後、四民失業之衆、有何法以善其後、非廣設工場、不可、往古之斗米千錢、極言其貴、今需二萬錢、即使業有一百元之月薪、尙難敷二三人衣食住之需、八口之家、可無饑耶、失業者猶如此、其衆甚至滄風露宿、觸目皆是、瞬將朔風凜冽、饑寒觳觫、彼亦子民、何以生存、應請賑委會及慈善大家協力互助、多設粥廠、庶免餓莩載途、此實耳聞目見之救苦救難無量陰功、至安輯流民、莫善於以工代賑、董煟之救荒全文、辛棄疾之賑濟八字榜等、屬仁政榜樣、遙想秉國鈞者、智珠在握、早在洞鑒之中矣、余正起草未竟、又欣聞市政府與工商部商整會等、將西貢米三萬石、組織發售西貢米委員會負責其事、規定共設十一處公賣所、每人自一升至五斗爲止、決議售價力求低廉、日內即可開始公賣、抑低市價、殊令民衆聞而鼓舞、歡騰客子慈念、當載拜稽首更進一言曰、公賣制度毋使米商逞其伎倆、豈止涓滴歸公而已乎、務使定價抑低、市盤須照市逾格低廉、實行平米公賣惠四民、以樹國食、裁及制度、庶可耗蝕庫款、恩黎庶、不僅樹德、務滋以固邦本、而首都市民實利賴之、

金陵識小錄 （九一）

·郭禿先生·

上元古跡

偶閱清波雜志卷第三有上元古跡一節、錄之如左：

建康六朝故都、嘗命諸邑官能文者、搜訪古跡、製圖經、時石橋林敏若子邁主上元、簿考最詳、多以王荊公詩引證、號上元古跡、煇先得其書、後史志道侍郎、修建康志、宛轉借去、志成、爲助良多。

禿按清波雜志十二卷、宋周煇撰、上文中稱煇者、即作者自謂、有明商濬刊本及知不足齋叢書鮑刻本、張菊生先生編四部叢刊續編收此書於子部中、先校鮑本、復以商本覈之、並以校記附印卷末、上文中有校記一句如下：

時石橋林敏若子邁主上元 商本若作石

南京廣播電台廣播節目

XOJC 周率660

十一月四日（星期一）（南京時間）

△上午▽

一一・三〇 家庭講座 果醬之製法（橘子等）

正午 報時

△下午▽

一二・〇〇 西樂（歌劇序曲等）

一二・三〇 京劇（捉放曹等）

一・〇〇 故事 水滸傳探消息武松會親

一・三〇 歌唱（閣樓上的小姐等）

二・〇〇 報告新聞

二・二〇 粵樂

二・三〇 經濟新聞（上海語）

三・〇〇 休息

五・〇〇 兒童教育 兒童故事兒童遊戲等

五・三〇 講座（日語講座第二輯）

六・〇〇 報告新聞

六・三〇 友軍將士節目

七・〇〇 粵樂（國樂）

七・三〇 友邦僑民節目

八・〇〇 報告新聞

八・一五 女子京戲（天香閣戲茶社）

九・〇〇 報告新聞

九・二五 西樂（室內樂）

九・〇五 時事講述

一〇・〇五 預告節目

RED SEAL MILK QUALITY GRADE A 紅印牌

本公司由國外運到

荷蘭正種 HOL STEIN 乳牛出品

紅印牌A字牛奶

乳質純粹 科學消毒 及時補品 經濟實惠

價目 半磅裝 國幣四角正 一磅裝每瓶 國幣七角五分

敝公司本日開始營業即日起歡迎訂戶先行預訂倘蒙惠顧請撥電話二二六二號或向保泰街石婆婆巷三〇號本公司購訂均可並奉贈德國出品精美象棋每戶一副藉答雅意

南京大華牛奶公司謹啓 B201

金陵識小錄書後

·光·

關於方志部者

金陵勝蹟志作者胡祥翰自序有云：「金陵文獻之徵、夙惟金鰲朱緒曾二賢是賴、竊按金氏待徵錄考證雖博、近乎雜記、朱氏書多未刊、間有散佚、餘若王氏金陵雜詠、陳氏秣陵集、又皆偏於題詠、而於名勝舊迹、皆僻詳述、覽勝者有遺憾焉……」。

夫金陵志乘、見於載籍、於今三千年、歷世綿遠、事蹟繁賾、爲方志者類聚而羣分之、不論多寡贏絀、時異事殊、趨尙不同、自難一致、欲求精確詳明、不可得也。

讀本報郭禿先生金陵識小錄、於金陵掌故名勝古蹟之記載、其博稽載籍、不厭求詳、而考據精確、引證綦詳之處、要非博覽羣書、精於考據方志之學者、曷克臻此。

先生藏書極富、除四次因變散佚外、僅滬地一隅、尙存書一百五十餘萬冊、估地約百餘方、置屋四十餘間、先生半生精力、盡在藏書、今人藏書之富、當推先生。

按方志文體、不外融會羣籍、自鑄新辭、或上絜綱領、下列徵引之書、至引用原文、則稱其書名、典實文句者、則於篇名之下或每段之末、標明據自某書、擇要註之。

關於金陵歷代掌故名勝古蹟之記載、可供考證者、爰就所知、分誌於後。

景定建康志五十卷（宋周應合）慶元建康志十卷（宋吳琚）乾道建康志十卷（宋史正志）祥符江寧圖經（宋無名氏）集慶路續志（元戚光）至正金陵新志十五卷（元張鉉）南畿志六十四卷（明聞人詮）留都錄（明瞿銑）南京錄（明趙永）正德江寧縣志二卷（明劉雨纂修管景等增）正德上元縣志（明管景等）正德南京志稿（明龔弘丞許廷光）萬曆江寧縣志十卷（明李登盛敏耕顧起元等）萬曆上元縣志十二卷（明李登等）萬曆應天府志三十二卷（明程嗣功）萬曆應天府志（明陳舜仁修）江南通志二百卷（清徐孝常王元衡程廷祚等）江南通志七十六卷（清倪粲朱之翰等）康熙江寧府志三十四卷（清張怡）康熙江寧縣志十四卷（清戴本孝）康熙上元縣志二十四卷（清唐開陶）乾隆江寧縣志二十六卷（清王箴輿）乾隆上元縣志三十卷（清何夢篆）嘉慶江寧府志五十六卷（清姚鼐）道光上元縣志二十四卷（清陳栻等）同治上江兩縣志二十九卷（清莫祥芝甘紹盤）續纂江寧府志十五卷（清汪士鐸）（未完）

大上海飯店
近代化的裝飾—歐美化的浴堂—華麗富皇
流綫型的傢具—訓練過的侍者—不同凡響
設備堪與上海各大旅社相媲美。房價較之有京普通客棧尤經濟。
地址慧圓街 電話：二二七〇五 A763

南京建康路黑廊街 老大綸綢緞局
綢緞棉布 呢絨服裝
本局發行精美禮券 餽贈親友最為適宜
零躉批發 特別克己 A721

建康路中一五一號 大新公司
名廠綢緞 薄呢袍料 各色絲絨 高級西服 女子裝飾
精美禮券

南京市洋服界首席 三江商行
洋服專家
高級西裝 結婚禮服 女子大衣 大批軍裝
A445 地址建康路一〇一號 三山街

夫子廟貢院西街 金陵公司
本公司每逢星期日下午二時特製咸品暨各種麵包西點照碼九折以酬各界仕女惠顧之雅意
鮭魚清魚鬆片總經銷處 A752

應時的新貢獻：蟹！
本年度 攸久歷史載譽全國
夫子廟貢院街 大上海食品公司

盛錫福

本年度最新鮑魚式 帽業專家
攸久歷史載譽全國 自設工廠出品超衆
發行所建康路三山街

偉大的貢獻！男女皮鞋 新型!!!走

夫子廟 華美鞋室 A513

天津三聚鞋莊
本號用品新法製造時式名鞋男女新樣高等皮鞋
原料飛漲之際 仍選最上材料
製造特加精良 出品完備優等
貨高價實信譽 久蒙賜顧贊許
中華路一八〇號 A514

大陸產業服務社
受託買賣 租賃保管 建築工程
預告
設計樣 打火險 各種汽車運輸
備有詳章 函索即寄
社址：珠江路四十五號 A749

義合東磚瓦
南京和平門外東門村四〇號
南京金陵大學側潘家菜園三號
電報掛號 電話三一七六九號
電話三一〇〇一號 A574
自備汽車 代客運輸 取費低廉 穩安迅速

上海滿當洋服店
服裝物價廉物美歡迎比較 重價代買上海當票
新式原當各種男女新大衣開設太平路一五二號郵局南首

商情

銀根漸鬆市氣見緊 米市東山再起
囤戶籠貨又復深居簡出 街銷轉活昨被提升元許

【本報訊】京市食米市價、因水陸來源，終乏興奮，前度受銀根吃緊影響，囤貨紛紛出籠，去化反形呆滯，市氣疲軟無力，行情曾趨下游，僅曇花一現而已，連日河下來源，依然寥落，街銷亦感不振，惟銀根緊張空氣，漸見鬆弛，囤戶出籠貨，又復深居簡出，加之來源無轉機，人心猶豫看高，市氣重振，故食米市價，醞釀回升，昨日市場到貨，殊鮮起色，外江仍賦缺如，襄河車輪貨約三百担，廊行獃貨約二百担，晨間開市，城戶補進心思轉濃，惟貨方居奇不願賤吮，結果，行盤於升起元許之情況下、成交達八百担云、

日票疲風四襲 連日跌勢劇烈
昨已回進六十四元大關

【本報訊】日票連日在多頭傾吐下、各幫進意轉淡、一般投機商戶、莫不急於出籠、藉以減少虧蝕風險、但以人同此心、僉思承脫、市面籌碼充斥、市大見鬆動、遞降頗烈、暗聞近日一般專營日票營業囤戶、因前此收進過多、一時不遑吐出、無異作繭自縛、且虧蝕危險成份之鉅、更無異於投機標金者、想渠輩平日藉囤積以自豪者、經此度之鍛羽、當知覆轍可懼矣、昨市日票市情、已跌為進六十四元、出六十三元五角、後市猶在疲風四襲中、

滬市上週金融變動頗形劇烈

【中央社滬訊】滬市金融市況，上週間以國際局勢明緩暗緊，美國對外經濟統制，趨於積極，人心萎靡不振，且市場多頭止遁拋出，實際投機不時蠢動，以致外匯按步驟長，尤以美匯長風見熾，故週一由五元（八一二五）步長、突出六元大關、至週六收市、雖略緊、然仍在六元（〇九三七五）、英匯週一三便士（八一二五）、週三、週四、市場固叫驟勢、結果終難衝出四便士、第週六收市僅迫近三便士（九二一八七五）恰赤市況、向隨匯市之變緊為起落、惟因市場整頓後、買賣交易、已入正軌、投空交易、無形消滅、故跌風稍厲、中途雖見一度漲勢、但係補空者之成交佔多數、週一跌風類起後、週二、三、四市價平衡、至週六、又告下跌（五四一五）元、週六復由（五四五〇）元、回漲（五四七〇）元、外幣除英美金鎊票、一致下降外、日幣則飛漲、蓋大部投機者、轉移日票交易、證券市價之騰漲、大半係投機者收購頗殷、以致市場籌碼枯竭、至匯劃貼現與折息則以遊資充斥、市上銀根鬆弛、僅十底比期稍形緊張、至週六市況降低更鉅、貼現由八元三角五分、而迭次跌至四元之最低價、折息已由最高市價一角二分、而低至七分、總之、上週間金融變動、頗為劇烈、

十底比期穩渡後 工商往來已開做

【中央社滬訊】本年十底比期安穩渡過後、銀錢行莊對往來工商放款事宜、已繼續開做、因老戶頭借款信用殊為可靠、故對貸款較前寬放、惟須有相當抵押品、方允多放、對新戶頭申請貸放拒絕辦理云、

南洋各地銷路活 滬棉織業入佳境

【滬訊】本埠整個棉織業、於本年春夏間因受棉紗崩潰之打擊、致不能繼續其營業者、其時確佔三分之一以上、然禍無雙至、禍不單行、除內地各省、以衛生絨及成衣汗衫及手套、被單、襪類、均以無法完全證明其來源、因之大部拒絕進口、於是該業同業、所織製之上述大批貨物、除本街銷路尚可勉強維持外、其餘幾已全部遭受凍結、然同業間尚以為南洋方面之新加坡、麻六甲、琨尾拉、巴達維亞、及斐列濱等地之海外生命綫、倘未中斷、詎至惡耗傳來、上開南洋各殖民地當局因歐戰擴大、多為保持其資源計、復加緊統制所有進出口之各項貨物、是以華商之各種棉織品、其出路已陷入山窮水盡之慘境、除在本埠貶價傾銷以資求現外、實無他道可循、而昨據某棉織廠沈君語記者、則謂在中秋節後、所有形勢業已轉變、各廠出品之去路、除南洋各地當局、以棉織品目下確屬需要、故對於統制辦法、已不若過去嚴峻、再則內銷部份、亦因時令關係、如製成之衛生衫等成品、最近經各口運入者、頗呈活動、惟其好轉之唯一原因、厥在紗價之低落、及水脚之減輕、（水脚係美金銳落關係）各貨成本、較諸本年春初、綜計須減低百分之十五、在此種種有利情況、本市整個棉織業、遂得步入佳境云、

滬市華商銀行存款繼續激增

【中央社滬訊】自歐戰擴展以來、滬市游資充斥達於頂點、加以海外交通被阻、工商業衰落不振、影響游資無法運用、最近少數商業為減輕坐耗利息、實行減低活存利率、但對於游資運用困難、仍不能解除、故銀行存款激增益覺呆鈍、據中央社記者探悉、目前滬市游資充斥、銀行存款激增、雖因外埠資金逃滬之影響、但實係滬市官辦之中中交農四行存款分散之關係、蓋因戰前中中交農四行之存款、現已被存戶提完、輾轉存入華商各銀行、為數實屬不貲云、

棉布僅賴底貨供銷 暗市漲風無法和緩

【本報訊】本市棉布市況、近以滬貨無法運京、市面棧貨、經各幫濫拖、存底漸稀、市價率由囤戶自造暗盤、掀風作浪、與滬市相較、懸殊甚鉅、查本市棉布開盤、前此每日以申電為升降準則、今以供少於求、市氣日造高峯、日前龍頭細布、曾達五十二元高盤、連日限於輸出關係、市價稍疲、龍頭布猶徘徊四十八九元、餘如呢絨等冬季貨品、市面尤感軋缺、囤戶莫不銳意收買、以備趁高出售云、

印度烟煤又漲 貨主有意關住

【滬訊】印度咯爾咯答烟煤、市場大盤、雖一貫高掛二百二十元、惟前週因本街交易清淡、曾進兩百元關、低至一百九十五元、但近日鑒於來源稀缺、水脚較高、貨主有意關住、致市上流通枯竭、隨感供不敷求、成缺俏之狀、昨大昌開浦東鴻升棧貨、印度篩塊、每噸二百零五元、統煤二百元、煤屑一百八十五元、浦東出貨、駁船行扛外加、較下週回漲十元行情、又門市煤店、已改訂新售價、計開鴻基篩塊每噸二百四十五元、海峯塊二百二十六元、鴻基小子二百二十元、又屑子一百三十元、又灰子一百八十元、印度塊二百十四元、開平二百元、開平一號屑一百九十八元、二號屑一百六十元、比前均漲起不少、

絲織呢絨高昂 女裝大衣加價

時已深秋、即屆冬令、女裝大衣、現已上市、大都以絲織品呢絨為銷路最盛、今年宗價已較去年漲起百分之二十以上、囤戶正在投進、以備日後擡價獲利、昨日市價最上等之海勃龍、每碼七十元、二號六十五元、海馬絨每碼六十八元、海虎情每碼五十五元、其他各種絲絨、約在五十元左右、夾裏用之上等羽緞、每碼四元、電光緞頭號每碼三元左右、二號貨每碼二元、人造絲綢夾裏、每碼一元八角、至一元四角、

滬肉鬧恐慌 鮮猪忽斷檔

【滬訊】本埠菜市所需鮮猪類、每日約三四千頭、大部來自江北、向由客販自產地採辦後運滬、投牲畜市場賣給經紀人、即以前之猪行、再由行家售與肉莊、近來因江北產地成本漲價、（需九十餘分）客販運滬之水脚甚貴、而滬市已漲至高峯、不能再漲、故客販非但無利可圖、反而每次虧本、致裹足不前、停止販賣者甚多、因此連日到貨有減無增、滬上市價日趨高漲、昨日竟無一隻猪到滬、來源告斷、牲畜市場無貨可批、只得暫停一天、市面前日已漲至頭等猪一百〇二分、（較前漲六分）、二等貨九十八分、昨日肉莊店與吃食店大起恐慌、前日每存之冷氣鮮猪肉、同行所貨、須每元九兩至十兩拆（老秤）、門售精肉、每市斤二元四角、已打破紀錄、聞肉莊店近日大可獲利、每售去一猪、至少可賺三十元左右、但進貨非常困難、尚有一原因、即鮮猪肉除繼有運至香港銷售外、現有美商某洋行、委託某號、連日向兩租界肉莊業大批收買鮮猪腿三千隻、奶面（即五花肉）二千磅、以備運往美國銷售、因此滬上鮮猪肉更不敷支配、預料至年終、肉價有漲無跌、最奇者價格如此昂貴、而本埠銷路竟毫無遜色云、

皮貨售價高昂 交易可羅門雀

【滬訊】每屆重九佳節之後、即為皮貨上市季節、惟昨據經營皮貨之某君稱、本屆皮貨在上市迄今、各皮貨商店、不論大小、交易均各清淡、異常大有門可羅雀之慨、聞其最大原因、一以貨價較諸過去、最小須增加二分之一、際此市民購買力逐見減退之中、對此項禦寒物品、中下階級、極少有前往詢問者、次則本屆往晉陝各出產省區採辦、不但因戰綫橫梗、極難通過、即使能運抵平津、然捐稅及水脚等等、抵滬之後、成本已高昂異常、再增加一切開支等項、售價當然無法減低、因是本屆之皮貨、出銷季節、轉瞬即將過去、業此者殊極悲觀、

生漆來源奇窘 市況頗含俏意
較春間約張四五倍

【本報訊】近日生漆來源奇窘、川陝產貨、緣運輸杌陧、成本頗昂、市銷受客幫吸購、頗含俏意、且貨色欠齊、市氣趨緊、現市面零售價、計鬃光熟漆每斤八元八分、定配金漆每斤四元六角、思南生漆每斤四元六角四分、川生生漆每斤六元二角、原紋生漆每斤六元八角、退光名漆每斤九元二角四分、描金名漆每斤七元四角、中伏提莊每斤八元、提精毛拔每斤八元四角、較春期約漲起四五倍之譜、

滬市十月份生活指數劇升

據工部局工業科發表十月份工人生活費指數報告云、十月份生活費用、最明顯之點、厥為食米與燃料之上漲、而此二者、俱為工人日常生活必需之品、國運滬不暢、供給短少、工人非全賴洋米不可、近來水脚高昂、月初外匯猶縮、情勢益形嚴重、後因外匯回長、並以米糧評價委員會有重行調整米價之計議、始見轉機、二號硬米、本月平均每石為七九・三六元、視上月仍增百分之一二・二三、二號西貢六六・二〇元、增百分之五・八三、惟此後在二個月間、本市存米、並無短細之虞、燃料類各品、普遍上漲、煤球視上月增百分之三・九二、炭價劇增百分之四一・四七、此由於滬溫航綫中斷、來源奇缺、劈柴供給、不無問題、亦增百分之二九・四五、食米而外、其他食品、價亦劇升、鮮猪肉漲百分之七・四五、鮮牛肉漲百分之一一・六七、鹹雪菜、韭菜、鮮魚、所漲尤烈、為百分之六七・五八、五一・四九、二九・五二、食物價格之下跌者、僅三品、其中波菜、因季節關係、跌百分之三三・五〇、衣着十一品、漲者凡八品、其中棉花漲百分之二一・五六為最高、設下半月米價、不因外匯回長而見鬆、十月食物類指數勢必更高、是月指數達五八六・七四、視九月高百分之一〇・二一、燃料類指數上升尤甚、為五一五・一一、高百分之一二・〇五、衣着類為三五二・〇五、高百分之四・三三、雜項類為四四五・二九、高百分之六・〇七、在短短一月之中、總指數竟出五百大關、十月為五二四・四三、視九月之四八一・六六、更升四二・七七點、即百分之八・八八、國幣一元之購買力、與一九三六年相比、減至一角九分另七毫、十月各類物品、平均物價、與九月相比之增減百分數如下表、從略、

新增法幣繼續發現

中國銀行自二十九年版新五元券、已繼該行之百元券發見於市上、該券亦係美國鈔票公司所承印、兩面圖案均為天藍色、正面上方為中國行名、左方橢圓形內有國父像、右方藍色花紋內橫列五元數字、底面淡黃色花紋有五元描空字樣、反面左方上為英文行名、其下阿拉伯五字、最下橫列五元英文字、右方橢形內為天壇景、四角有阿拉伯五字、該券亦無地名、與滬券一律通用、聞該行尚有十元券一種、圖案與五元券相同、惟顏色為紅色云、

茶市挺秀 洋莊銷路漸繁

【滬訊】連日洋莊茶葉銷路、已漸起色、成交略見繁盛、昨有某德商洋行購進紅茶三百餘箱、價開二百八十元、又有某某等洋行購珍眉等綠茶一百十餘箱、價自二百六十元至三百元、因最上等貨、成本高昂、上海工資外費頗大、故開價過低、即不敷成本、現茶棧每担只可獲利四五元、（開支除淨）、現浙東方面、（包括安徽等地）毛茶仍由中國華茶公司統制出口、近日市面、祁紅身本合每公担二百三十元左右、綠茶珍眉抽芯二百十元左右、普通貨一百八十元左右、運費水脚一律外加、此價已比上月份漲起一成有餘、而滬上盤子與前不相上下、一時無法遞漲、是以茶商獲利頗難、

滬市公債上漲原因

【中央社滬訊】本市金融業以游資充斥、不作正常投資、寖圖博取厚利、於是業趨投機、而買賣公債遂成投機業務之主要目標、日來公債再上漲、但中原因據證券商某君談、仍為若輩從中作崇所致、同時與最近之黃金市場軋風潮亦如出一轍、盡以金融業藉資力上之優勢、以操縱一切、市況起伏乃為所左右、不脫大戶吞噬小

各國對華航業 日本躍居首位

【滬訊】海關總稅務司公佈今年一月至九月各國對華航業、進出口總共七萬二千八百十九隻、一千九百五十七萬二千五百七十三噸、茲分錄於後、

日本	八・二〇六隻	一〇・二四四・三一〇噸
英國	一・四一二隻	三・四八七・四八一噸
美國	二四八隻	一・〇八四・三六七噸
瑙威	四一三隻	一・〇一三・八一五噸
民船	六〇・九五三隻	九六三・一二七噸
荷蘭	一八三隻	七九七・二九一噸
中國	九三二隻	五一七・〇七八噸
法國	七〇隻	三七三・八〇五噸
巴拿馬	一二一隻	二三四・二九三噸
意國	四〇隻	一九八・九五一噸
希臘	七五隻	一七七・七〇八噸
丹麥	五〇隻	一六四・七一五噸
瑞典	三三隻	九二・一八〇噸
葡萄牙	二三四隻	五二・二二一噸
其他	二四八隻	一七一・二三一噸

米糧（河下行盤 每石價）

新黃熟	上 六五・〇〇	中 六三・〇〇	次 六一・〇〇
新機米	上 六三・五〇	中 六一・五〇	次 五九・五〇
新稻	上 二七・六〇		次 二七・〇〇
毛熱米	（無貨）		
糯米	上 七一・〇〇		次 六八・〇〇
新糙米	上 五八・〇〇		次 五四・〇〇

雜糧（每石價）

元麥	（無貨）
蠶米	三〇・〇〇
菜籽	二七・〇〇
綠豆	二一・〇〇
黃豆	三〇・〇〇
赤豆	（無貨）
青豆	（無貨）
芝蔴	三四・〇〇
小麥	三二・〇〇

油糖（每担價）

大連油	一〇四・〇〇
秦安豆油	一〇〇・〇〇
進油	九八・〇〇
生油	一〇六・〇〇
菜油	八九・〇〇
蘇油	九一・五〇
秋油	二四・〇〇
精鹽	一五・三〇
進鹽	一四・二〇
四五（每包）	一五五・〇〇
四號（每包）	一五五・〇〇
棉白（每包）	一七八・〇〇
袋赤（每包）	（無貨）
枝洋（每包）	（無貨）
提青（每包）	（無貨）
荷粗砂（每包）	（無貨）
冰糖（每包）	一三〇・〇〇

麵粉（每袋價）

綠牡丹	一五・八〇
紅牡丹	一四・七〇
藍牡丹	一二・七〇
綠飛壐	一六・〇〇
紅飛壐	一五・〇〇
藍飛壐	一三・〇〇

煤炭（每噸價）

鴻基煤	二七五・〇〇
中興塊	二四〇・〇〇
中興屑	一九〇・〇〇
基隆煤	一五五・〇〇
陵山煤	（無貨）
開平塊	一九〇・〇〇
開平屑	一五〇・〇〇
焦煤	四〇〇・〇〇
柳江煤	二〇四・〇〇
紅煤屑	（無貨）
龍潭煤	（無貨）
銀炭	（無貨）
木柴	四・五〇
黑炭	一七・〇〇

香煙（每箱價）

大英	一八五〇・〇〇
老刀	一三一〇・〇〇
仙女	九九〇・〇〇
品海	一二〇〇・〇〇
金字塔	六〇〇・〇〇
金龍聽	（無貨）
白金龍	八六〇・〇〇
大長城	（無貨）
五華	一〇〇〇・〇〇
大香檳	九七五・〇〇
百花牌日幣	七五〇・〇〇
黃錫包日幣	一八六〇・〇〇
美麗牌日幣	三五〇・〇〇
禮拜堂日幣	二三〇・〇〇
雙斧牌日幣	一七〇〇・〇〇
雙喜牌日幣	（無貨）
全祿牌日幣	三三〇・〇〇
長壽牌日幣	三〇〇・〇〇
吉鮮牌日幣	（無貨）
指南牌日幣	二二五・〇〇
大前門包	五一五・〇〇

酒類（每担價）

燒酒	四五・〇〇
泡子	五五・〇〇
高粱	一一五・〇〇
紹興	四八・〇〇

金融（每兩價）

金買入市平	五二五・〇〇
金賣出市平	五七五・〇〇
銀買入市平	三・八〇
銀賣出市平	四・八〇
華興票買進	一五一・〇〇
華興票賣出	一五六・〇〇
日票買進	六四・〇〇
日票賣出	六三・五〇

雜貨（每箱價）

美孚洋油原聽	二二・〇〇
亞細亞洋油原聽	二二・五〇
光華洋油原聽	二〇・〇〇
李福洋油原聽	二〇・〇〇
城門牌石油日幣	一二・〇〇
上海火柴每箱價	四五・〇〇
南京火柴每箱價	四三・〇〇
鎮江火柴每箱價	四四・〇〇
僧帽牌洋燭	二六・〇〇
飛鷹牌洋燭	二四・〇〇
固本肥皂	二一・五〇
五洲固本肥皂	二五・〇〇
日光牌肥皂	三六・〇〇
祥茂肥皂	一四・〇〇

夫子廟 羣樂戲茶廳
夜戲
曹慧麟 金鳳樓 合演
四郎探母
每日開演風雨無阻 各大歌星羣芳會唱
茶每位大洋三角

中喜劇場 國民大戲院原址 電話二三七五二
中日提攜實行 介紹友邦文化
今天驚人貢獻
日本東寶公司出品"現代情艷巨片" 日本偉大香艷鉅片
飛機姑娘
美人獻身國家 逃不出戀愛陷阱 跳不過婚姻段
初秋青紅讓七虹色彩 中翼女豪飛鏘銀翅雄姿傑英
譯有詳細中文說明 放映時另有中文字幕
同時加映東寶古裝鉅片
熱血英雄
狐狸依然歎 威勢民架 除鋤奸惡 智謀足多
中國時間 每日一時起映 最後一場七時起映
票價 樓上 樓下 一律 八角 幼童三角

本週影片 華出 中華電影公司發行 成品
描金鳳
錢篤笤 求雨 急煞 雙洞房 冲喜 笑煞！
奇情古裝滑稽巨片
李紅 湯傑 王一齋 陳一棠 主演
滑稽人物一齊登場
中華大戲院 夫子廟貢院街

中央大舞台
今日開映
顧蘭君 梅熹 主演
巾幗英雄大破能仁寺！儒弱書生千里贈父罪！
可敬可佩古裝艷情奇俠巨片
兒女英雄
新華公司最高峯出品
每場加映世界新聞珍片
中國時間一時起映場四連
票價六角 二角 軍警二角 小人半價

東和劇場
十一時半開映連映五回 全部緊張！全部昂奮！
日本陸軍部、海軍部、厚生部，都推薦的名貴片！
OLYMPIA
民族與祭典

票價日金 大人二元 學生軍人八毛 兵卒兒童四毛

夫子廟 南京大戲院 新姚家巷
不惜鉅金禮聘初次來京異軍突起張家童班
張義武 張義奎 張叫鴻 張綺霞
新艷 新秋 蓋叫地 張義鵬
七歲紅 張義明 張義樓 張義俠
（全體男女童伶百餘人日夜一齊登台）
今天日戲：戰樊城 丁甲山 武松殺嫂 九曲橋 大八蜡廟
夜戲預演：鎮檀州 新八十扯 蘇三起解 霸王別姬

天香閣戲茶社 地址夫子廟 A677
夜戲
曼麗 鴻鸞禧
張俊良 借東風
全體歌星羣芳會唱
每日加演星期戲 茶每位大洋三角

國際劇場 新街口世界大戲院舊址 電話二二九四二號
今天獻映鉅片
大鬧烏龍院 活捉張三郎
貂斑華 梅熹 主演
閻惜姣
水滸傳中最荒淫之一頁

夫子廟貢院西街 飛龍閣戲劇廳
更換遊藝 擇吉開演
請注意開演日期

紅梅 夫子廟貢院街
舞女！陳容堅强
設備！富麗堂皇
茶舞：下午四時起 晚舞：七時起

地址科巷 協記 更新舞台
更換後台 暫行停演 觀客注意 開演日期

源記 華新電器公司 朱雀路九十八號
本公司茲經華中水電公司認定承裝京市內外屋內電氣工事特派專員赴申選辦大批電料新式檯燈霓虹彩燈花色齊全自即日起開始營業以服務為宗旨零躉批發價目特別低廉並請留德專門技師主持代客設計給圖監工精修各種電機電器手續簡便交件迅速如蒙惠顧竭誠歡迎

北平永寶齋珠寶店 現已開幕 A738
本店收售鑽石翡翠珍珠寶石及各名貴玩器 價格低廉 歡迎各界仕女蒞臨參觀
南京復興路中央商場一四〇號

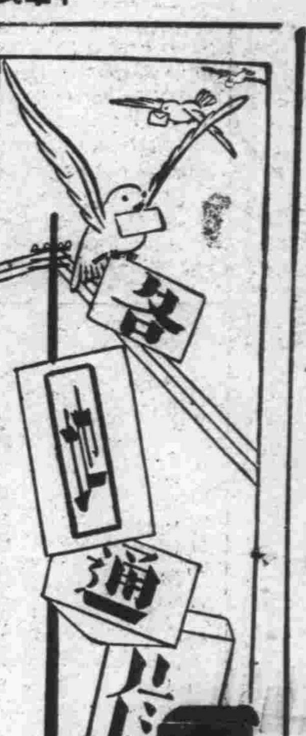

渝三青年團響應和平後
團員覺悟自首
託庇租界之渝方潛勢力冰消

【中央社滬訊】自渝方三青團滬團全體團員響應和平後，渝方潛伏滬上之政治勢力，顯然業已感受重大之打擊，邇來本市各界、凡與該團直接間接曾發生關係者，現已一致改悔、紛向本市政治警察署自首，請求准予自新者爲數甚衆，業經審查准予自新者已達數十人，泰半猶在分別愼重審核中，惟查該團人員有僞曉峯者，與另一市民之姓名適相吻合，字音雷同，該人以來未參加政治工作，特具呈政警署聲明無關云，

無錫保甲指導部
推進城區保甲
肅清匪源施行聯保制

【無錫訊】本縣保甲指導部、近日對於推進城區保甲工作，不遺餘力，各鎮抽查戶口及裝釘搪瓷門牌、由派出之指導員督率下、多數完竣，其成績較之區域，已開會討論辦理聯保切結事項，茲將各情彙誌於下、

南門外 五九七鎮、由指導員包國英及鎮長黃春培召開保甲會議，出席鎮長黃春培，保長謝文昇，陳翼庭，趙榮泉，李廷楚，劉永善，黃仲明，般頌庭，列席指導員包國英，主席黃春培致詞，略謂，本鎮在包指導員及各保長協力之下，復查戶口及編釘門牌，已很快的完成，不久要辦聯保切結，聯保切結之責任，就是自警自戒，相互監視，以防歹人之侵入，及發生事故爲目的，安定社會，爲桑梓謀幸福，希望各位繼續努力，

指導員（包國英）致詞（略謂）、本鎮現在所辦的復查戶口及編釘門牌，乃是初步保甲工作，以後我們就要辦理聯保切結，關於聯保切結之意義，以鄰保友愛，互相維持區域內之安寧，及防止不測緊急危害爲目的，一個人的有鄰里，好比身體之有手足，一日不可有缺，所謂同舟共濟，禍福當倚，任由甲內發生事故，此乃當然之理，連坐精神，即在於此，所以各位要對於甲內居民，使其澈底理解由罰的消極態度，進而遵照本制度之精神，轉向積極態度，絕對遵守保甲規約，兄弟很希望各位，一本已往之精神，努力去幹，爲社會謀幸福，則民安居樂業，當計日可待，指導事項，（一）廟宇列爲公字號，機關公會祠堂等，依其常駐碼頭列爲船字號，（二）鐵道公路等必須看護，（三）繼續抽查戶口，（四）訂定保甲規約，討論事項、已領縣民證而欲遷往鄰縣或他埠，對於所持之縣民證應如何處置之、決議、遷往他埠者，應吊銷其縣民證，連同遷出報告書呈部備查，如由甲鎮遷往乙鎮者，即由乙鎮鎮公所出具證明文件，交與甲鎮，該證實任由乙鎮負之，提議事項，鎮長提出，夜間鐵道應如何看護案，決議、由每保選五人輪夜看護，

北門外 天七鎮第一保至第五保，經指導員王少棠之督率，戶口復查及裝釘門牌，均已辦理完竣，該區城內共計一百〇九甲，一千二百三十一戶，六千二百七十七口，共餘城區中三鎮，及二十一鎮等，正由王指導員督促辦理中，

西門外 惠山一帶、僻處郊外，該鎮由指導員殷明之負責指導，因該地荒無地帶頗多，殷指導員已擬就通盤計劃，對於保甲機能，有充分活用之必要，爲推進工作起見，定期召集鎮長保長開保甲會議，屆時並擬請保甲指導部、派宣傳員出發宣傳云，

匪區收復視察記
沂州道尹王九思（續）

㊂地畝負担，爲貫澈共產主義，實行共所謂合理的負担，以每人爲單位，每人只許養身之地一畝半，不出花費，一畝半地之外，每三畝爲一級，第一級、按畝之數出花費，第二級者，每畝加假數二分，三畝作三畝六，第三級每畝加四分，三畝即爲四畝二分，由是遞增，四級每畝加六，五級每畝加八，六級則加至一倍矣，十級爲止，十級以外之地，每一畝出三畝花費，惟三畝以下之戶免其負擔而已，如上所述，所謂合理負擔者，於一般較爲富裕之戶，未有能堪者，㊃共匪之活動企劃，匪嘗謂友軍植勢之地在線（即交通線附近），謂新政權植勢之地作點（即都市地點），謂彼植勢之地作面（即鄉村之地），所以竭力從事於錢以外全面統一戰綫之工作，以期適斷與包圍，對於應付敵人唯一方策，即係空室清野，現在該匪宣傳標語中，有「百姓桑中藏，不給鬼子留一粒糧」一條，各處百姓之逃避一空，所需什物之一切無有，即係該匪魔力之所致，並且「兵來我走，兵去我有」，此種游擊戰術，眞急切不易撲滅也，㊄共匪之工作手段，以破壞交通爲第一最要工作，以破壞壁壘爲第二最要工作，其意一以防追剿，一以防據守也，所至村莊，一入富室，則壞牆推壁，發篋傾箱，不至一空不止，但於貧家，雖一針之微，一縷之末，亦必善顏請於主人，雖不應付，不罪也，以是亦頗能得貧民心，然而受其役者，無論職事勞苦如何，供給衣食以外，每月給値，一律以一元爲限，實際與無給同，貧民亦不能堪之，而以客觀的眼光，由上述兩方情狀，察其表徵，實能斷定，現在人民反共之動向，一律堅強，共匪擴張之力點，究屬孱弱，何以故，以該匪所爲，大部分不適民情故，茲分別論列如下，自來中國民情，樂安其業而苦兵征，一旦迫之參加戰鬪，危其生命，不適一也，喜共產而惡重斂，一旦加級以征，使之破產，不適二也，並且古禮所存，女不治外，供德軍人鞋襪，小勞筋力，已屬不甘，令其傾崗宣傳，大出頭，其何肯願，此則不適者三也，家庭之間，仰事俯畜，傳統義務，專屬男子，今以一元之薄資，役一月之精力，無以自給，遑云養家，此不適者四也，夫共匪之令既不適，而民仍從之者，畏其力之暴也，此吾所謂人民反共之動向堅，共匪擴張之力點脆者也，將求撥亂反正，長治久安，最當注意者，爲下列兩點，第一，宜把握民心，使之動向堅定，至死而不變，第二，宜充分警備，使已經恢復地方，治安確保，而無虞，雖然，把握民心，亦豈易言哉，必也，施惠愛以堅確其信念，綱紀以保障其人權，一反共產黨侵奪壓迫之行動，實現新政權仁愛和平之精神，始克有濟，至於充分警備，專賴友軍，理勢亦有未安，然收復新區，重要地點，爲預備不虞計，必須有小部友軍，臨時坐鎮，先爲警團張其威，俟其大定，再以警團承其後，如此則已復之地，庶幾不致旋失，其他未復地帶，或爲匪部之中堅，或係匪黨之巢穴，不大加以膺懲，死灰終恐再燃，尤以山東爲孔孟之故鄉，友軍兜剿追擊，期以啓斯民，流風善教，誘惑猶淺，故未能深植其勢力，而徐向前羽毛既豐，倘不早圖，俟其勢力即固，恐將無以善其後，河北山西正殷鑒不遠也，（完）

檢閱開始 九時許，由所長引導各長官來賓至操場觀閱，值茲秋高氣爽，風和日麗，各學警精神奮發，目光炯炯，均用立正與注目禮，向各長官來賓致敬，總隊長鍾子奇報告後，開始檢閱，於是口令由此而至，整齊步伐，直向檢閱台上走來，一時空氣緊張，全場肅靜無聲，但聞學警整齊之步伐聲，步行檢閱台前，指導即喊向右看之口令，各學警不顧地下水潭，以整步走而向右看，排教練繼續開始，各學警對上肩之三動作異常熟悉，待教官口令喊出，祇聽見擦擦擦三種不同而有紀律之聲音，各種動作能提而有整理紀律，一一呈現於各檢閱官眼廉，在一陣滿意議論聲中，而告完畢，警務處長石林森，以各學警在此短期內，而有斯滿足之收獲，實屬難能可貴，當頒法幣一百五十元，犒賞學警，以資鼓勵，

所長報告 今天是本所第十六屆學警畢業典禮，蒙各位長官，各位來賓蒞臨參加，非常榮幸，本屆學警班定學期三個月，畢業考試，戶口調查，城門檢問，交通見習，夾滯射擊之外，學科占三百九十小時，術科合三百六十小時，共計七百五十小時，本屆又增加國術門，每日占一小時，在過去的十五屆，共計畢業學警一千四百九十三名，女學警九十六名，內有招募者九百五十七名，各局所調訓者六百三十二名，統計一千五百八十九名，現在尚有第十七十八兩屆在所受訓，第十九屆正在招募不日入學，嗣後尚望各位長官，各位來賓隨時多加指導，俾本所教育，得以臻完善，是所感盼，謹此報告，

廣州市容恢復 歸來人口激增

【中央社廣州三日電】本市自恢復繁榮以來，市面一切均趨於安定狀態，故以前避居他處之市民，陸續歸來，華僑人數陸增，據省警務處統計全市戶口，上月份已增至十萬四千餘戶，與事變前相差無幾，預計本市將來人口當愈趨增多，

官警訓練所變更訓練辦法
漢口

【中央社漢口三日電】本市官警訓練所，第五期員警訓練辦法將略有變更，計警官班將停止訓練，學警班定一日開始訓練，第一及第二兩個月均各招收八十名，第三個月續收四十名，仍爲三個月畢業，第四個月以後，每月均續招新警八十名，

粵省公務員捐薪辦平糶

【中央社廣州三日電】當局以本省邇來糧食奇昂，貧民待賑甚殷，仿效中央公務人員捐薪舉辦平糶辦法，提辦急賑，當經決定捐薪舉辦平糶辦法，以六個月爲期，至明年二月止，查十月份亦已由省市各機關照扣員薪，聞此項捐薪，日內分撥在省市各區，先後籌辦平糶，冬令期間當可實行，

浙警士教練所學警
十六屆畢業禮誌詳

【中央社杭州訊】浙省警士教練所，自成立以來，對教導學警，訓練學術，頗著成績，該所日昨舉行十六屆學警畢業典禮，省主席「湯應煌代」警務處長石林森，省警局長尚榮周，特務機關長代表川喚，軍警士教練所所長董大寬及顧問佐佐木等均蒞臨參加，先行舉行閱式，遂舉行畢業典禮，情形至爲熱烈，茲錄各情形如下，

縣署改稱縣府 知事更名縣長
蕪湖

【中央社蕪湖二日電】蕪湖縣公署、奉省令於一日起改稱縣政府，知事改稱縣長，昨晨胡縣長召集全體職員訓話，

深秋已屆嚴冬將臨
津市擴大冬賑
關係機關團體聯席會議錄

【天津訊】時已深秋，轉瞬即屆嚴冬，一般貧民待賑極殷，本市歷年冬賑均由社會局，會同各關係機關聯絡各慈善團體通力合作，實施普遍救濟，本年津市公署社會局藍局長、爲積極籌備冬賑起見，特於十月三十日下午四時，在市署會議廳召集各關係機關代表，各慈善團體會長，開一預備會議，到有局長藍振德，參事趙聘卿、事員徐濟，新民會代表趙鯉，張天培，高野元，社會局秘書主任七轉芳，科長孫潛佛，宗主任，左愚，市商會王文藻，各慈善團體代表劉道平，葛道喚，薛鏡亭，事振普，玉樵（國東甲代）冠松齡，馬質凌等，藍局長主席，開會如儀後，藍局長報告二十九年冬振計劃，及實施計劃，

冬賑會定期成立 並經決定（一日）起至七日籌備冬振會，聯絡各關係機關，發各常委聘函，及委員聘函，及振糧燃料等預備事宜，八日正式成立冬振委員會，並召集首次常會，九日派定職員，印發捐啓，募集衣物等，十日籌備開辦粥廠，十二日運送小米及燃料，二十日二月一日開始施粥，印發貧袋，二月一日至十五日籌濟義務戲，一月一日發放棉衣，七日考試文貧，二十日調查貧目，二十六日發給文貧救濟金，二十六日舊年終發放饅首等項，至本年冬賑會擬自辦粥廠四處，分設於六七八九邊區，廠約容萬人，仍照上年持證領粥辦法實施云云，蘇參事發言略謂，嚴冬轉瞬即到，社會局藍局長爲籌備本年冬振之計劃報告甚爲詳盡，查今年冬賑較去歲情形略有不同，因本年一切物質，較爲昂貴，辦理同樣之振濟即需要加倍之担負，希望各慈善團體，本往年努力，更加積極等語，詞畢，嗣由各團體代表等相繼發言，決定提案數起，當場並決議討論，將提出冬振，各慈善團體將本年擬辦粥廠所需煤糧振濟人數及其他振濟事項，限於下星期一前填表送社會局彙齊，迄六時散會云，

冬賑計劃 本市每屆冬令，施放棉衣，各種救濟事業，以作澈底冬振辦法，並設立粥廠，如例，瞬屆天寒，應從早籌備，所有冬振事宜，之救濟，在水災之後，查去年本市冬振，救濟貧民及外來難民爲數甚多，比時華北救災委員會天津分會，原設收容所內各粥廠，連同冬振會暨各慈善團體救世軍所設粥廠，共計二十六處，每日食粥人數約計八萬五千五百人，茲附表於左，水災會收容所粥廠五處，食粥人七千人，本會自辦粥廠三處，食粥人三萬人，慈善團體承辦粥廠七處，食粥者二萬一千人，救世軍粥廠十一處，食粥者二萬七千五百人，合計粥廠二十六處，食粥者八萬五千五百人，水災會粥廠自水災會結束後，一部難民無家可歸，流落本市者不在少數，復因市內人口增加，房屋缺少，物價昂貴，及其他原因，故貧民亦隨之增多，本年既不能借重水災會之助力，則本年冬季必須增設粥廠，此本年冬季與去年冬振不同之要點也，事實，已成毫無疑義之本市籌辦冬振經本局召集各慈善團體討論議決，設置粥廠，由開辦至結束日止，所用米煤茲列表如左，（冬振會）土城村粥廠，人數一萬人，用米一千六百包，用煤一百七十一噸，李公樓粥廠，人數一萬人，用米一千六百包，用煤一百七十一噸，小劉莊粥廠，人數一萬人，用米一千六百包，用煤一百七十一噸，（慈善團體粥廠）心天道廣和樓粥廠，人數五千人，用米一千二百五十包，用煤六十一噸，正字慈善會南馬路粥廠，人數一千五百人，用米二百五十包，用煤二十九噸，黃十字會南竹林村粥廠，人數一千五百人，用米二百四十包，用煤十九噸，藍卍字會放生院粥廠，人數二千人，用米四百五包，用煤三十一噸，黃卍字會錦衣衛橋粥廠，人數一千人，用米一千包，用煤二十噸，紅卍字會唐家口粥廠，人數一萬人，用米二千一百九十二包，用煤一百三十六噸，華商公會特一區粥廠，人數五千人，用米八百包，用煤四十六噸（以上均百日計算）合計五萬一千八百人，用米一萬〇一百七十四包，用煤八百四十二噸，（附註）救世軍方面所用米煤因未報會，無從統計，去年冬振，經上列各慈善團體通力合作，實惠貧民殊多，成績極佳，對於各善團熱忱公益，深表感謝之意，今年因貧民增多，自應擴大救濟事業，官廳方面擬定由冬振會於市區邊境組設粥廠四處，每處規定每日施粥一萬人，合計四處四萬人，並增加施放棉衣，以及其他救濟等工作，另附送施計劃，用資聯絡研究，希望各善團共策進行，

雄縣慘罹水災
省署撥款賑濟

河北省長吳贊周氏，近以大清河在雄縣決口，常善黃村等莊，被淹後，災情甚重，民不聊生，特頒款一千元，令該縣安爲散放，具報冬賑辦法，茲錄令文如次，爲訓令事，查前據該縣呈報大清河決口，常善黃村等莊均被淹沒，秋收無望，請設法救濟等情，業經按情轉咨建設總署核辦，並指令將各村被水面積，及損失情形勘報各在案，茲念該縣被水各村，災情較重，除另填目錄發給款一千元外，合亟令仰該縣遵照具領，並於領到後，按照二十八年散放冬賑辦法，妥爲散放，以資救濟，並將領賑花名清冊連同賑票，一并呈署，以憑核辦，此令，

冀省署謀復興農村
舉行合作社懇談會
——商討根本對策——

【保定訊】河北省公署，近以本省農村，自經事變兵燹匪禍後，復遭水害虫災，疲痺情況，已達極點，欲恢復農村，當從根本入手，救濟，究係治標之法，若欲求，如品種之改良，土地之肥育，肥料之選擇，農具之講求，食糧運輸之圓滑，以及對日用品交易之便利等，皆是，然以上諸端，僅一家或一村，各自辦理，與其他鄰村縣，不相互聯絡時，自難辦到，而能負以上諸端之全責者，則僅農村合作社，力可能及，故恢復農村，自須設立合作社，河北省公署有鑒及此，乃於十月二十八日下午二時，在該署集思堂召開合作社懇談會，屆時出席者，河北省公署吳省長，劉秘書長，陳建設廳長，野埜輔佐官，夏秘書，馬秘書，王科長，蘇主任，黃其他民財教警四廳，亦均派員出席，河北省隨軍特務機關，則有大川主任，千坂囑託，參加會間，對合作社有關事項，討論十分詳盡，直至下午五時半始圓滿閉幕云，

【又訊】河北省公署，以本年本省秋麥播種之期，已過，極待明瞭，附有播種情形如何，特製定表式一紙，表式內容爲播種期，播種面積，發育情形等六項，現已分別通令所屬各縣，遵照切實查塡兩份，於文到二十日內具報，以憑核辦云，

法捕房破獲綁票勒贖案

【中央社滬訊】二日晨九時許、法捕房探員破獲綁架案一起，茲將詳情探述如次，法租界貝西義路一六〇弄三十七號國光熱水瓶廠小主彭東山，年七歲，寧波人，向在呂班路礬石小學讀書，於上月廿八日下午二時放學回家，行至途中，突爲匪徒拐去，杳無下落，日前突接匪函，謂須以十萬元放贖，並約定於今晨十時在愛多亞路寶裕里弄口接洽，探員化裝守候，匪徒利令智昏，目無法紀，竟依時到步，當即由捕當場拘獲綁匪吳金根，周瑞良，胡文康三名，並供出肉票藏匿於南市福佑路小殿弄八十一號內，當由探捕馳往將肉票救出，並在匪窟拘獲看票阿康一名，並供認係該廠已歇職員韓阿康起意，現捕房正在嚴緝中，

海上綁架彙誌
荳行一學徒 亦被匪垂青

【中央社滬訊】二日晨七時三十分，公共租界順德路上，突發生一離奇綁案，因被綁者並非富商巨賈，而爲一荳行中之小學徒，茲誌探訪各情如次，順德路一一〇號同泰荳行，於今晨上述時間內，突有祥生汽車一輛，抵界照會爲一八四四號，駛抵門前，隨有男子兩人魚貫下車，一在門口望風，一則直入店內，時店中職員正在早餐，方欲加以攔阻，詎匪已袖出武器，嚇聲禁張，店中職員概受威脅，初疑行劫，乃一錯愕間，即有該店學徒丁鴻如（十七歲浦東人）被匪挾持，迫登汽車，疾馳無蹤，當由電話報告該管捕房，請求偵緝，至九時許，出事汽車已在滬西極司非而路九十六號門前發現，惟車中已闃無一人，不知去向云，

警局注重市區衛生
杭州

【中央社杭州訊】市府衛生科以衛生一道，攸關人生之健康，爲維護人民生命之安全，故對衛生設施，特別加以注意，特於通衛大道，及各街里巷，每日分派大批清道夫，分別掃除垃圾，務使一塵不染，以期清潔，而重衛生，本市扇子巷地帶，居民不顧公衆衛生，任意傾倒垃圾，日積月累，勢如山堆，路人經過，臭氣觸鼻，殊屬妨礙衛生，事爲省警局衛生檢查警所瞥見，將情據實報告，行政科錢科長據報後，爲整頓市容與注重衛生起見，昨已備文呈請市府，迅即派遣若干清道夫，從事設法掃除云，

粵省軍警檢閱完畢
各路軍警奉令回防

【中央社廣州三日電】本月一日舉行全省軍警大檢閱，業已完畢，頃悉受檢之第三第四路軍，已於本日上午八時奉令回防，至警察方面屬於南海，番禺者，本日已經歸去，屬於東莞、順德，增城者，準期明日一律回防，

漢口市教育會規程在呈核中

【中央社漢口三日電】漢口市教育會業已籌備就緒，會員計六百餘人，該會昨將會員名冊及規程草案呈交社局審核，一俟批准即可正式舉行成立大會，

海鹽宣委會籌備
兩大紀念
定爲本月份宣傳中心

【中央社海鹽訊】海鹽縣宣傳委員會，頃特召集各機關代表，商討十一月宣傳工作，到有部隊長代表××隊長，以及長野連絡官、縣署各科長祕書，及各機關法團學校代表二十人，即席商討十一月份宣傳工作，決定於十一月十一日之歐戰和平紀念，及十二日之總理誕辰紀念，熱烈舉行二日，十一日舉行聯合運動會，部隊方面亦參加，各區學校學生均出席，並由縣署招待參觀各項政績，十二日先於天寧寺大禮堂舉行慶祝儀式，繼由興亞劇團化裝表演，各機關並均有節目參加，在此兩日中，並分發大批傳單，及圖畫標語，張貼各區鄉，以廣宣傳，預料屆時必有一番盛況也，

縣府嚴禁莠民私運貨物出境
鳳陽

【中央社蚌埠三日電】鳳陽縣政府，以商民運貨出境，務須依照一定手續，領取搬運證，方准搬運、漸至一般，羣起效尤、紊亂秩序，破壞規程，亟應嚴禁，嗣后如遇有奸商蒙混，以及痞棍包庇私運等情，一經查覺，立即從嚴懲處、加重罰辦，決不寬貸，並佈告商民一體凜遵，勿得再事蒙混，自罹法網、

綏靖公署擴大招募
漢口

【中央社漢口三日電】武漢綏靖公署教導團，在應城信陽等七處招募士兵，業經軍委會電令核准，故該團即將派員分赴各地，進行招募事宜云，

鎮澄鎮句鎮丹三線公共汽車均未恢復
丹徒

【本報鎮江訊】本縣縣政府前接省公路局函開，略以近查各公路事業，多日見繁榮，運輸業頗速，關於公路狀況，以時序遷移，情勢容有殊異，爲欲明瞭最近情況起見，特規定公路狀況調查表，計收入，支出，資產，車輛設備等組織，行車，飭將現有官營商營七種，公路之實際情形，逐項填報，按本縣境內計有鎮澄鎮句鎮丹等三綫，事變前由官商分別經營，事變以還，迄未恢復營業，現惟有日商華中都市汽車公司獨營鎮澄路，鎮埤路段，經縣府派員攜帶有關收入支出組織行車車輛等表五種，轉向該公司接洽，均因主持人員因公遠出，未獲結果，茲就調查所悉填送資產設備等表，函送省公路局核收彙辦云，

國民黨省黨部任免各縣委員
蕪湖

【中央社蕪湖三日電】中國國民黨安徽省黨部發表，懷遠縣黨部執行委員兼主任委員吳箴吾，離職，應予免去本兼各職，遺缺以該縣執行委員何君俠兼任，遞遺執行委員一缺委派宋少俠同志補充，調整巢縣縣黨部委員，派吳正剛，徐天明，陳伯平爲巢縣縣黨部委員，並指定吳正剛爲主任委員，

吳縣租賦委員會十七次常會

【中央社蘇州訊】吳縣租賦委員會，日昨召開第十七次常會，「討論」（一）蠡墅，木瀆，橫涇，光福，陳墓，甪直等八公棧支出經費，提出審查報告，交請大會核銷案，議決，以上八公棧支用經費冊據，既經審核相符，應予核銷，（二）蠡墅黃埭，尹郭三公棧支出經費冊據，迭經一再函催，迄未送處，應如何辦理，以資結束案，議決，除尹郭外，仍由處再行函催，（三）淮城廟公棧函開，自開辦至結束止各項支出經費，造冊單據送處交會核銷，所有結餘款項六百四十五元五角六分，留作二十九年收租開辦經費，照審查報告辦法，議決，（四）總處事務繁劇，不及如期趕竣，擬請延長一月，以資結束案，議決，所有帳項等項儘於十月底予以截止，至辦理結束事務，准延至十一月十五日止，如期趕竣，「臨時提案」（一）尹郭公棧將經費收支冊據送處，提請大會核銷案，議決，仍請彭委員子嘉，孔委員陟岵，申委員子珮，予以審核，（二）關於加入併征各業戶因無糧串爲執業憑證，應否由處掣給收據，以資信守案，議決，由總管理處按棧造具劃賦總額（遵照廳令百分之二十）掣給收據分發業戶，以資信守、

省委胡大剛等補行就職典禮
蚌埠

【中央社蚌埠三日電】安徽省政府委員胡大剛，馬驥材氏，於二日上午十時在省府大禮堂補行就職典禮，各廳處長上級職員均前往觀禮，

大民會支部籌設敬老會
海寧

【海寧訊】大民會海寧縣支部，爲提倡善良風俗，及吾國固有民德起見，擬計劃組織敬老會，邀請地方德高望重者，担任敬老會會長，以期將吾國民族美德，儘量闡揚發揮，一掃民間不良積習，改造社會弊病，務使人民均能了解民德之重要，茲聞該會王支部長，業已着手計劃一切，一俟籌備完竣，即將正式成立云，

中國教建協會分會定期成立
蚌埠

【中央社蚌埠三日電】中國教育建設協會安徽分會，自籌備以來，大致業已就緒，經電呈總會核示成立日期，茲悉已訂於本月五日開成立大會，今後對教育建設之推進，當有所貢獻，

淮南鐵路竣工 試乘記者返京
蕪湖

【中央社蕪湖三日電】華中鐵道公司淮南線鐵道工程，自田家庵起至裕溪口，全線計長二百十三公里，業經建設完竣，於一日舉行第三次開車試乘，該公司特招待中央社，同盟社，大陸新報，每日新聞等中日記者一行五人，於三十日由京出發乘津浦車抵蚌，轉淮南綫試乘列車，並參觀鐵道煤礦全綫，已視察完畢，於一日晚八時由裕溪口乘船蒞蕪，午后二時由蕪乘車返京，

當局救濟貧民 實行以工代賑
廣州

【中央社廣州三日電】當局爲整理本市災區以工代賑計劃，經組設委員會辦理，現查省當局以貧民待賑甚殷，宜提早實行，決定由省庫撥發經費，着手辦理、

永定河沿岸果實豐收大量輸津

【天津訊】華北各地治安確立後，農民多回農村工作，且今歲各地雨量適合，尤以永定河沿岸各地區果實類多告豐收，蘋果，桃，梨棗等品產量豐厚，實爲近年所未有記錄，故近日以來，永定河沿岸各農村所產果實，輸津者趨踴躍，本月統計數量約二千噸以上云，

省府暨各廳處正式啓用印信
職員證在趕製中
蚌埠

【本報訊】安徽省政府及各廳處印信官章，業經行政院頒發到府，已分別於昨日起正式啓用，所有以前印信官章，均截角銷毀，並分函各機關知照，並發交各廳處，昨特分函各機關知照，職員證明書，業經一律更換，改爲白色硬皮，現正製中，不久即可分發各職員攜帶，

蘇州
省主席高冠吾巡視錫揚兩縣

【中央社蘇州三日電】蘇省府主席高冠吾，昨日上午乘天馬車作第二[illegible]巡，目的爲鎮江及江都，預定下星期一返省，

海鹽
鄉公所日內成立 塢埏鄉秩序恢復

【中央社海鹽訊】海鹽城區保甲，自推進以來，即經積極編訂各區鄉公所，先後成立者，已誌前訊，茲悉第一區塢埏鄉，亦已肅清，且與縣城近在咫尺，保甲之編訂，政令之推行，自屬刻不容緩，茲由地方士紳長人選，呈縣核委，推定鄉長，不日即可成立云，

冀財廳整頓稅收
召開財政會議
八道署財科長均出席

【保定訊】河北省公署，鑒於以往各縣地方款之概算，多有疏忽，於省款之收支，影響殊鉅，且各縣之田賦稅收，亦有澈底整頓之必要，爰假財政廳會議室，召集所屬八道道署財政科長，開懇談會，於張廳長主席之下，討論各縣三十年度地方概算之製作問題，討論八小時之久始告完畢云，

火車時刻表
（表中所列爲日本時間）（較中國時間快一小時）

京滬線上行

	上海	崑山	蘇州	無錫	常州	丹陽	鎮江	南京
（混）					七・〇五	八・五四	一・〇五	一四・一〇
（急客）	八・〇〇	八・二五	九・三二	一・一四	一一・〇一	一一・四五	一二・二三	一三・三〇
（普客）	八・二五	一・〇八	一一・〇一	一二・〇七	一三・三六	一四・三八	一五・四〇	一七・二五
（天馬）	一・三〇		一一・五七	一二・四二	一三・二四		一四・三七	一五・四〇
（普客）	一一・四〇	一三・〇四	一四・一〇	一五・一七	一六・二七	一七・四一	一八・二八	二〇・〇〇
（急客）	一五・〇〇	一六・〇七	一六・四八	一七・三〇	一八・一八	一九・〇三	一九・三八	二〇・四五
（混）							六・四〇	九・二六

下行

	南京	鎮江	丹陽	常州	無錫	蘇州	崑山	上海
（混）				六・四〇	七・五八	九・二八	一〇・四六	一三・一〇
（普客）	七・〇〇	八・四二	九・五六	一一・〇四	一二・〇六	一三・二五	一四・九一	一四・五五
（急客）	八・〇〇	九・一二	九・四二	一・三〇	一一・一四	一二・〇	一二・三六	一三・三〇
（普客）	一一・四〇	一三・三六	一四・三六	一五・四一	一六・三七	一七・一四	一八・三四	一九・五〇
（天馬）	一一・〇〇	一二・一五		一三・二八	一四・〇七	一四・五〇		一六・一〇
（混）	一五・五〇	一八・四五	二〇・〇九	二一・三五				
（急客）	一五・〇〇	一六・二四	一六・五四	一七・四二	一八・二九	一九・一六	九・五二一	二〇・四五
（混）	一七・三〇	二一・四〇						

眼科專門 李眼科醫院
院址：中華路內橋（青年會對面） 眼科醫師李培 電話：二二四七〇號

鼓樓東 公共拍賣行
拍售木器 銀箱火爐 大小地毯 歡迎投拍物品 飲料結晶蒸溜水 電話三一四二六號 A695

遺失聲明

遺失聲明
逕啓者，敝人日前遺失方形「何紹秀章」一顆，除向各方掛失外，如有人拾得，作爲廢紙，今後有何銀洋往來，一律無效，特此聲明，何紹秀啓 B2009

遺失聲明
失落中央黨部紀念週出入證一二八號，作廢，特此聲明，王學銘啓 B2002

想到救民救命
——也來提倡節約——
重綠

我看到節約兩字，便會心驚肉跳，因爲我無法約束自己，更無法再從個人或是家庭的生活裏去打算節省開支，就以我個人來說，從未將「嫖賭吃着」麻醉自己，而最低限度的捲煙以及車錢也得化的；以我所負担的家庭，每月所吃六十多元一担的稗子大米，開門七件事，也是逃避不過的。我在這樣的生活裏，我不知自己是否是浪費，抑或從此應再力求節約，這些，我也無法去理解。不過，愿這些，我晝夜不停的工作，已經够我累了。可是，我很心平氣和，目前，至少我還能生活，雖然我是加速我的勞力來生活的。

提起節約，我還得從我家庭的開支上去檢討或者在某個時期將稗子飯再減吃麵粉一下。我想：我個人的生活絕不憂慮，也許可以在節約聲裏再省儉些。這樣，我够得上節約的一員了。

節約兩個字，在我想來，也許對有錢的人說的。假如一個絕對懂得節約理論的人，事實上他是兩袖清風，也就無從再談節約的了。要是有錢的人，任意揮霍，不懂節約，那才對於節約該十二萬分的接受。

事變以後，造成了全國大批的饑餓羣衆，也造成了若干的發國難財者。我們對於大批的饑餓羣衆，果然要有共鳴的同情，而對於那些若干發國難財者，也應當加以嚴厲的制裁。現在，社會層裏所表現的，僅是從節約的觀點上出發，如設有什麼娛樂捐宴席捐之類來限制揮霍，而限制的結果，有錢揮霍者依然揮霍，日不得飽者依然看揮霍者去揮霍。

記得，今年春季，那時米價還在三十元一担的時候，南京城裏，就發現居民在五台山挖草根以食。同時，南京城裏的繁榮地帶夫子廟，正在建築新型的舞場和開設新菜館。試問，我們以這兩個不同的鏡頭來對比一下，作何感想？

我是主張有錢的人應該消費的，而且社會應當設法去加以限制消費。因爲如果社會上有錢的人，不去消費，多像守財奴一樣，社會决不會有進步，都市也不能繁榮，如中國的中世紀一樣的呆滯。不過目前就是在限制消費以後，是否將這些娛樂捐宴席捐之類的錢，惠施於饑餓羣衆，這却成了問題。

劫後餘生的同胞，我們得想一想，我們是否是在揮霍的時代，我們也該怎樣的節約，將節約得來一部份的錢，做些對饑餓線上一羣的救民救命的工作吧！

記長江·陸詒兩記者
沈訶

長江·陸詒，這兩位青年記者，據電訊所傳，確已於上月二十九日，在昆明境內的霑益地方，跟着中航機的毀滅而同歸於盡了，這是文化界中繼詩人徐志摩之死後的第二三人。

長江，范姓，眞名是希天，他原先是北大的學生，因爲寫稿的關係，入了天津大公報。後來大公報出版滬版，於是他也跟着南下了。在此期間，他先後訪問了綏遠包頭，他又轉去西北，隨時在大公報發表長篇通訊，因爲那時中國民衆是處於抗戰怒潮澎湃的漩渦之中，而且大公報剛從北方移滬，多少讀者——尤其是文化界中人——對大公報向有所期待，所以長江就因爲大公報的關係，使其通訊獲得了一般讀者的愛護，所以長江之能被人知曉者，當然原因也在此。

戰事西移後，在上海的各大報均移內地出版，大公報也移渝出版，同時在香港出港版，在此期內，我們以戰事的關係留滬，鮮能知道各報人的消息，不過有一點我們可以回憶的，就是在大公報在滬最後出版的幾天，長江仍出生入死的在前綫視察，並爲大公報寫稿。此後的一二年中，依稀地知道他在重慶聯合了各報記者組織了中國青年記者協會，會的成員，大部份是個信左傾份子的組合，而且是由共產黨人指導的。自前年起，他似乎已離開了大公報，而爲星島日報駐渝特派員了。

長江，他是以抗戰起家，使他却成了報人中最活躍的一個。從上海至綏遠，從上海至香港，從香港，到重慶，他總是搭着飛機，週旋於碧朗的大空，飄飄然的。而在他出發時，報館方面總予以特別優渥的待遇。他之始終爲報業而刻苦努力，確實盡了記者的天職，可惜的是他以抗戰起家，又以抗戰而身亡了。記得自上海反動報人程振章遇難後，接着顧執中，沈頌芳輩，均先後逃港，香港青年記者分會竟一方面追悼，一方面大事歡迎，似乎一激昂慷慨的，長江也参加了，並且發表了演說，但他幾曾想到自己有如此結局呢？

至於陸詒，他是新聞報的外勤，是顧執中的學生，也是以抗戰起家的。共黨機關報新華日報在漢口出版時，他就成了共黨的御用記者，此次他和長江同時遇難了，論思想，他們俱是共通的；論文章，陸詒却遠不及長江，不過他們都是年青，而且是有希望的報人，終於不幸，抗戰又把他們消滅了。

哭之頌
王京

哭，是人類苦痛時的一種情感的發洩，亦即所謂「哀之發聲」。然而所以哭是苦痛的表示，哭有時也是快樂的象徵，這原因，不外在前與後的時間不同罷了。換言之，苦痛如經過了哭的這一個階段後，便可得到一種快感和舒適了。

爲什麼？因爲大凡苦痛進襲每一個人時，是使每一個人的情緒雜亂和精神緊張的；一哭，便能調整雜亂，寬弛緊張，得到一種意外的快感，像大所雨過後的海和山花和樹，靜穆，輕鬆得怪舒適了。

廚川白村，他根據亞里士多得在「詩學」上所揭出的淨化作用，說明了他的看悲劇能得到快感的道理，他說：「看客憑了戲劇這一個媒介物而哭泣，因此洗淨他鬱積糾結在自己心裏的悲痛的感情，這就是悲劇所給予的快感的基礎。先前緊張着的精神的狀態，因流淚而和緩下來的時候，就生出悲劇的快感來」。

上述的道理，能得到一種快感者，不是發自悲劇本身，而是從悲劇引起的哭泣。所以凡曾看過悲劇而流過多量眼淚的，或曾經爲了某種事情，自己痛痛快快哭過了一頓的，便可以領略到哭可以減輕了苦痛，產生了快感和舒適，哭也同笑一般，是值得頌讚的。

三年前，我曾經痛痛快快的哭過一頓，所以更深信：地無分南北，時無分古今，人無分男女，想要解除苦痛，實在非哭不可，不哭，苦痛是無由減輕的。同時還要明白，苦痛如果到了最高度的，却會哭不出來了。

曹禺的「雷雨」，臨終場時，描寫魯媽眼看家庭的悽變，兒女的傷亡，祇是呆站着，便是悲哀過度了，連哭也哭不出的一個好例證；

老僕：（安慰地）老太太，你別發呆！這不成，你得哭，你得好好哭一場。

魯媽：（無神地）我哭不出來！

老僕：（這是天意，沒有法子。——可是你自已得哭。

這老僕，可以說是最明白哭之價值的，所以一再勸魯媽哭，以減輕其悲痛。無奈魯媽哭不出來了。

說來說去，哭，我始終頌讚它。

一日一日本書　一四
郭禿先生

日本及日本國民之起原

這是一本有趣味的書，著者說日本的文明，遠在神武天皇以前，以及天孫民族的起原，日本祭神起原等，都值得研究的，可是中國人誰會留心到日本這樣重要的古代問題。

他說到蝦夷，一共佔了四章，說明蝦夷族來及其起原，指出日本地名差不多全是蝦夷語的證據，並且說上代內出雲民族，以後就是蝦夷，更詳細地將出雲時代的文化，與蝦夷風俗的對照起來。此外如：

第八章　神祇及祭祀的比較研究

第九章　軍事及歷史的事項的比較研究

第十章　風俗習慣的比較研究

都是具有很特別的見解，最後第十二章神聖的大日本與國號的由來，說到日本與希伯來的關係，還提出許多證據，並且舉出以色列的十二祖與日本的十二祖神社，頗有奇特的一致，書中更說明了日本獻書十二數目的風習。

本書立說頗覺稀奇，所以有許多人給著者寫信，都附在卷末，最初有竹越與三郎短短的序。

按著者小谷部全一郎曾在美國研究神學，自己說因要探求日本神敎的奧義，曾任過神敎最高學府的皇典講究所及國學院大學的講師，也會親身到過中國南部朝鮮琉球千島以及西伯利亞滿洲蒙古各處，視察研究日本上代民族的徑路，來做著作本書的材料，更稀奇不過的，他老早著了一本書說「成吉思汗就是日本的源義經」。

六　八省公所
金吾

頌煥的父親在十二點另一刻才回家來，在餐桌的時候，他先提起白次長來，他說：「我與白錫封也有幾面之緣，我想請一次客，把你們中間的誤會疏通一下，假使可能的話，我還替世奇做媒，把他同他的大小姐正式介紹作朋友。」

顏澤生說這些話是對着顏太太講的，世奇聽了暗中叫苦，又不好吃嘴發表意見，只聽顏太太說；「這個我是讚成，中又有點反對，貧富的婚姻，將來總少好美滿的結果，倒不如自己選擇自己戀愛的好，你能夠使他們恢復感情，那倒我願意的，因爲人生在友誼上於活着，是一個長時期的。」

「我也贊成四姑母的主張。」世奇插言。

「也是可以的，我就約一天請客，與你們二家解和吧！」澤生說出這個調解方法。

「我看不必多此一舉的！」頌煥忽的用話阻止。

「什麼道理不可以如此辦呢？」顏太太的反問。

「他們又沒吵嘴而分開，只是爲一撤床下樓來」的一點小事，世奇自己憤氣出來的，怎能說得上有了什麼芥蒂呢！況且偉人的脾氣與小民不同，他那把世奇兄放在心上，爸爸請他吃一頓，也不過是白花銅鈿，我因此主張不必請客。」頌煥發表他的意見。

「不然！你這小孩子，知道什麼事故，你以爲你是一個大學生，就聰明能幹，對於這件事你却不知道實情，我是用我與白次長的友誼，表示爲世奇說項，與他們求祈，他們大人先生好的是面子，這樣一下，他或許也承認把他的大女兒的婚姻定下來的！」

「婚姻的事不必談！請客我是願意的。」世奇仍堅持他的前言。

顏澤生見世奇如此堅絕，就誤會到他是不愛白大小姐，於是改口說：「那末，等有了機會再說，我勸你還是繼續入校讀書的好！」

「現在我不想讀書了，家母是靠我生活的。」世奇有堅决輟學的意志。

飯吃完了，世奇就出街去看朋友，很想找點工作做，先前本想再去做那偵探工作，只是告了長假不久，又要轉去，簡直成了神經病者似的，他很知道偵探隊中，不是讓人自由進出的，這條生路眞是自己打斷了，便去虫昆家中，把在白公館的「撤床」事件，一一告訴了他。（九五）

白門秋興
徐浣華

白雲紅葉兩悠悠，不見降幡見石頭，閱世漸多疎柳瘦，對人不語暮山秋。荒城龍虎空驕氣，高樹螳蟬未解憂，自是乘風歸去好，叩閽何處有瓊樓？

弔無名死難戰士

暴骨何曾革裹尸，天涯存殁幾疑思！魂妨驚母歸還怯，血倘風人沁不移。報國未成心詎死，沉荒有價家誰知？豐碑茂草都無準，付與村郎作惜詞！

海派點心
江上風

走到夫子廟，看見大上海食品公司門面的玻璃窗上，標着斗大的廣告：「海派點心」，不禁作一會心的微笑。

以海派爲標榜，作爲商業競賣的號召，我還是第一次看見，是這般的眞率可愛！

從來人們都是樂於京派，而惡乎海派的，梅蘭芳余叔岩就瞧不起周信芳李桂春，憑你賣盡氣力，使盡混身解數，人們還是嗤之以鼻：「海派戲」意思是說：憑你玩意兒怎樣動人，終是千年玄狐，左道旁門，不堪爲我佛如來一擊也。

理由在這裏，京派是「正宗」，海派是野狐禪。於是海派被貶入七十七層地獄，永世不得翻身。

海派之說一起，倒給保守者加了一件衛道的盾甲，凡是看不入眼的，都可以送給它戴一頂海派的帽子；女子的短袖露臂是海派，報紙的色情文化是海派。（未完）

專醫花柳
最新科學方法治淋病白濁梅毒　兼治魚口皮膚性病等症
淮海醫院
淮海路九三號（抄紙巷口）

神針治病
地址　洪武路八條巷西首一號
專治男女老幼內外一切疑難大症如食嘴胸阻胃氣腹痛痞塊痢疾半身不遂疳歪聾啞眼喉諸瘡腫毒痔瘡偏墜弱久不生育月經白帶插瘰疾神經病舊恙僅在衣服外針不粘皮膚凡見效倘病人不便親到將衣服送來針治亦可僅取號金四角貧民減半
吳建成啓

南京鍼灸療養院　門診部　療養部
中風不語半身不遂口眼歪斜口角流涎　痲木癱瘓諸語邪症筋骨疼痛目痛腦漏　氣痛翻食喘吐積食痞塊肺癆咳喘男　梅毒下疳婦人經血不調積血成塊經　腰痛膨脹水腫小孩驚風內外痔瘡大　食膨五隔癰疽鶴膝風對口疔瘡　白下路昇平橋西廠下一號
金針科醫師李靖方

兒科專家　兼內婦科
中醫張仲樑
診所明瓦廊九十八號（原住新街口）

▲陽光醫院
專門產科　兼治內外各科
地址　評事街166號　電話23076
附註：本院特聘十餘年經驗之女醫接生凡臨產困難均可隨時施行手術▲電話檢產如產婦住址離本院較遠者可以電話通知本院當即派女醫到府檢查完全免費收定產費五元將來可在接生費內扣除

樵山醫院　院址　中山路一二七號
專治內外科　性病科　特設電療科　愛克司光線科
門診　每日上午九時至下午四時　星期日下午休診　祝節日全日休診
出診　每日下午四時至七時　星期祝節日休診

杜雨專科醫師　邵洪模　回京復業
專醫　陽萎早洩　腎虧遺精　神經衰弱　各期梅毒　新淋久濁　魚口下疳
用王道藥品科學方法憑十五年之經驗徹底治根
江寧府大砂珠巷博濟醫院　時間不限

省三醫院　院址　碑亭巷二四七
內外科　花柳科　女醫接生　產婦科　小兒科　包戒煙毒

三井洋行石炭特約
南京新記煤業公司
爲預防冬令煤慌起見　運到大批上等
煙白　過篩煤塊
各界賜顧本京各煤號均有代售歡迎訂購價格極廉克己
事務所　建鄴路一七九　電話二一一八三　A753

中醫劉少如
應診時間　上午九時至十二時在華僑路三號　下午一時至三時在貢院西街三十六號　三時後出診

南京大千醫院　門診部新址（貢院西街三五號）業已完竣訂於十一月一日遷入照常應診
科目　內外婦嬰　眼耳鼻咽喉　皮膚花柳各科
時間　上午八時至下午五時　出診下午一時至五時　夜診五時至九時
院長孫秉臣啓

專醫痔瘡花柳
包醫各種新久痔瘡不動刀針限期全愈　專治男女花柳性病新涉淋濁徹底除根
醫師　郭士榮　陳居廉
唱經樓西街四七號（取費特廉）

國醫汪紹生　遷居洪武路即盧妃巷中段二四九號（原住古鉢營六號）
上午七時至下午三時　下午三時以後出診　在寓應門診先行掛號預約

百齡醫院　專治
花柳科　性病科　皮膚科
附設　外科　產科　女醫接生　戒煙部　包戒煙毒
院址　國府路九九號　電話　二三四九七號

廣通醫院　院址　中華路府東街
包戒煙毒　統治內外花柳各科　婦女痛經
用最新良法一星期內徹底清除鴉片白麵等毒無痛苦亦無反癮章程函索住院如居家中絕
精割包皮
醫師華達三

廣東醫院　專門
戒煙　戒毒
程立鈞醫師　在京有十五年之歷史
院址　中華路府東街　章程函索即寄　A549

厲羣牙醫師
院址：鼓樓黃泥岡中山路五〇八號　A551

傑初　謝惟仁醫師　診療所
地址　昇州路二六三號（糯米巷口對面）
統治內外各科尤精花柳科及新法戒煙
時間　上午九時至下午四時
各期梅毒下疳　急慢淋濁　婦女白帶　包醫痔瘡

翟俊良　梅毒專療

國醫　楊杰協和醫院
赤貧送診給藥　院址　顏料坊79號

國藥瑰寶　調經素
婦病良劑　治婦女百病對於經閉經痛尤有不可思議之功
總經售本京朱雀路屈臣氏藥房

兒童齒科院　附設成人部
院址　中山北路吉兆營吉兆里三號
口腔外科　保存科　鑲補科　矯正科
時間　上午九時至十二時　下午二時至六時　星期日照常　星期一停診　A738

國醫　推拿科徐希濤
診所　復興路南首應後街八號
專治　中風不語　半身不遂　四肢麻木　手足拘攣　筋骨疼痛　肝胃氣痛　肺癆吐血　痞塊膨脹　隔腰酸膝軟　小兒驚風　跌打損傷　經期　A553

中青齒科醫院　齒科全科
院址　遊府西街45號
齒科醫師林中青　電話二二四三六號

劉浩醫師
地址　鼓樓大民會對面湖南路西橋口七十四號
科目　內科（心臟血管肺肝胃腸腦性神經系疾患及傳染病等）小兒科　皮膚花柳科　眼科　及新法戒煙
時間　門診上午八時半至十二時　下午二時至五時　出診下午五時至七時　星期六下午及星期日上午停診　出診隨請隨到

天壽參藥號
特設……代客煎藥部　接方送藥　迅速週到　簡潔衛生
店址大香爐二三號　A603

國醫楊伯雅先生　子紹伯　照常應診
慧園街十三號　楊氏醫室掛號處啓　A738

康福多
滋補　療咳　治癆　戒煙
上海正德藥房發行　各大藥房均有代售

新海洛斷癮
現已大批新貨到京
包裝　一瓶裝一西西一〇〇支裝　內服片劑三〇片　五〇〇西西
本京各大藥房均有代售
總批發　三省聯合新藥社北京出張所
南京代理店　夫子廟　廣生大藥房　A760

傳華痔藥社　唯一痔聖藥
祕製痔散　功效之靈
不用刀割不用吃藥　無論男女痔瘡　將外痔內痔　立止疼痛　化去瘡毒　消除核根　神效非常　A711

白敬宇眼藥
及各種時行目疾
主治　沙眼　雲翳
店址　南京朱雀路奇望街白下路昇平橋

一粒靈　戒毒特效良藥
無錫世界藥社　復興藥社

鴉片　嗎啡　海洛英　戒煙聖藥
四巴諾露
包裝方便
十管入　三〇瓦入　五十管入　五〇瓦入　一百管入　注射用
北中支總發賣　A761
朝日製藥株式會社　北京支店
本京各大藥房均有代售

樂園飯店　地址　朱雀路一〇三號
本社專辦各省佳餚　早晨細點　隨堂招待
應時筵席　零拆碗菜　應有盡有　如蒙惠顧
改良和菜　隨意便酌　蘇滬秀妹　竭誠歡迎　A524

新中央酒家　粵菜
名貴筵席　十一月一日起增設　燒臘滷味
經濟時菜　廣東茶點
中山東路二九三號　電話二一七三五

新開　東亞旅館　正式營業
各界旅客注意
房屋優雅　客廳富麗　茶房侍候　定價克己
空氣新鮮　佈置美觀　禮貌週到　承蒙光顧
器具新穎　清潔衛生　開幕伊始　無任歡迎
地址　山西路內江蘇路陳家巷三號　A724

浙紹　六華春酒菜館
地址　貢院東街
電話　二一七四七

萬全福記酒菜館
電話二三六五八號
精美禮券　贈送最宜
地址夫子廟貢院東街　A694

明湖春粵菜館
高士筵席　大小宴會
地址　中山路四十一號
電話　二一八五四　A741

太平洋酒菜館
地址　夫子廟貢院東街　電話　二一七四八
本號附設　咖啡部　彈子房
津川名菜　各種筵席　隨意便酌
女子招待　房間清潔　坐位寬暢
空氣流通　如蒙惠顧　特別歡迎　A531

新添　沙鍋
注意北京　泰山飯店　地址　中山東路三八號
大行宮中山北京致美齋特聘名廚師技術精良各種燕菜精益求精應有盡有價廉
羊肉　子鷄　八寶鴨　魚翅　全鴨　掛爐鴨　獅子頭　A636

雙葉閣菜社　三樓　酒席　茶樓
本社悉心考究烹調一閩浙雅菜　電話二一三六四　中山路49號福昌飯店　A558

新開　吳宮飯店
各界旅客注意
房間優美　佈置新穎　附設浴室　禮貌週到
器具摩登　花園別緻　清潔衛生　開幕伊始
禮堂富麗　空氣新鮮　茶房訓練　定價低廉　A56

新開　上海飯店　地址　中山東路
本店京錫菜館特聘錫名廚專辦高尚筵席佳製著名錫菜早晨麵點
備有禮堂喜慶宴會無不適宜
招待承蒙賜顧無任歡迎　A680

大陸西餐館　牛肉莊
自製各種德式香腸火腿　選運青島黃牛肉各種食品　一應俱全
電話二三二〇九　中山路一七號

夫子廟　新都飯店　已業開幕
特聘超等名廚　烹調應時酒菜
揀選上等秀妹　上堂招待來賓
早晨徽茶麵點　日夜經濟佳餚
有美皆備　無味不精　屆時惠顧　事實可徵

福昌飯店
甲等房間每天日金十五円　乙等房間每天日金十二円
早茶日金一円五十錢　午餐日金三円　晚餐日金三円五十錢　法幣照市通用
電話22577（二樓）餐廳　電話23372（三樓）旅館　電話23373（五樓）餐廳
南京中山路五十七號　A533

中央飯店　中西菜部
電話　二二七六二
地址　中山東路大行宮　A747

一品公寓
西式房間　空氣流通　禮堂屋頂　佈置新穎
開幕伊始　定價低廉　長期顧客　尤所歡迎
地點　太平橋南九十號（即鐵道部東首）　A713